

PROCEDURE PER IL RIENTRO A SCUOLA: PROTOCOLLO DI REGOLAMENTAZIONE DELLE MISURE PER IL CONTRASTO E IL CONTENIMENTO DELLA DIFFUSIONE DEL VIRUS COVID-19 NEGLI AMBIENTI DI LAVORO

7 SETTEMBRE 2020

Il Dirigente Scolastico

(Dott.ssa Morena Castellani)

Il Medico Competente

(Dott. Marco Petterini)

Il R.S.P.P.

(P.I. Riccardo Marucci)

(p.p.v.) Il Rappresentante Lavoratori Sicurezza

(Sig.ra Patrizia Tavernelli)

Protocollo avvio a.s. 2020-21

VISTO il DPCM 7/8/2020 e relativo allegato n. 12 (Protocollo condiviso di regolamentazione delle misure per il contrasto e il contenimento della diffusione del virus COVID-19 negli ambienti di lavoro fra il Governo e le parti sociali);

VISTO il *"Protocollo d'intesa per garantire l'avvio dell'anno scolastico nel rispetto delle regole di sicurezza per il contenimento della diffusione di Covid-19"*, pubblicato il 6 agosto 2020 dal Ministro per dell'Istruzione;

VISTO il Decreto Ministeriale n° 80 del 3 agosto 2020 relativo all'adozione del *"Documento di indirizzo per l'orientamento per la ripresa delle attività in presenza dei servizi educativi e delle scuole dell'Infanzia"*;

VISTO il *"Documento tecnico sull'ipotesi di rimodulazione delle misure contenitive nel settore scolastico"*, del Comitato Tecnico Scientifico (CTS) e del Ministero della Salute (MS), allegato al verbale n. 82 del 28/5/2020, e successive precisazioni ed integrazioni (verbale n. 90 del 23/6/2020, verbale n. 94 del 7/7/2020 e verbale n. 100 del 10/8/2020).

VISTA la Circolare del Ministero della Salute n. 5443 del 22/2/2020 e il documento ISS *"Raccomandazioni ad interim sui disinfettanti nell'attuale emergenza COVID-19: presidi medico chirurgici e biocidi"* del 13/7/2020, per quanto attiene alle operazioni di pulizia e disinfezione;

VISTO il Decreto Legge 14/8/2020, n. 104 – Misure urgenti per il sostegno e il rilancio dell'economia (in particolare l'art. 32, comma 4, relativamente al "lavoro agile");

VISTO il *"Documento per la pianificazione delle attività scolastiche educative e formative in tutte le Istituzioni del Sistema nazionale di Istruzione per l'anno scolastico 2020-2021"*, adottato con decreto del Ministro Prot. n. 39 del 26 giugno 2020;

VISTO il documento *"Quesiti del Ministero dell'Istruzione relativi all'inizio del nuovo anno scolastico"*, trasmesso dal CTS - Dipartimento della protezione civile in data 7 luglio 2020;

VISTO il Protocollo quadro *"Rientro in sicurezza"*, sottoscritto il 24 luglio 2020 dal Ministro per la Pubblica Amministrazione e dalle Organizzazioni sindacali;

VISTO l'art. 83 della Legge 77/2020 in materia di *"Sorveglianza sanitaria eccezionale"* che resta in vigore fino alla data di cessazione dello stato di emergenza;

VISTO l'articolo 87, comma 1, del decreto-legge 17 marzo 2020, n.18, come modificato dalla Legge 27/2020 che stabilisce che «Il periodo trascorso in malattia o in quarantena con sorveglianza attiva, o in permanenza domiciliare fiduciaria con sorveglianza attiva, dai dipendenti delle amministrazioni di cui all'articolo 1, comma 2, del decreto legislativo 30 marzo 2001, n. 165, dovuta al COVID-19, è equiparato al periodo di ricovero ospedaliero»;

VISTO l'art. 231bis della Legge 77/2020 recante *"Misure per la ripresa dell'attività didattica in presenza"*;

CONSIDERATE le Linee guida e le Note in materia di contenimento della diffusione del SARS-CoV-2 in ambito scolastico e l'avvio in sicurezza dell'anno scolastico 2020/2021 emanate dal Comitato Tecnico-Scientifico e i relativi aggiornamenti;

Protocollo avvio a.s. 2020-21

VISTE le indicazioni condivise di regolamentazione delle misure per il contrasto e il contenimento della diffusione del COVID-19 nell'Istituzione scolastica;

VISTO il documento ISS *"Indicazioni operative per la gestione di casi e focolai di SARS-CoV-2 nelle scuole e nei servizi educativi dell'infanzia"* del 21/8/2020, per tutto ciò che attiene agli scenari di persone con sintomi compatibili con il COVID-19 a scuola;

CONSIDERATA l'esigenza primaria di garantire misure di prevenzione e mitigazione del rischio di trasmissione del contagio da SARS-CoV-2 tenendo conto del contesto specifico dell'Istituzione scolastica e di tutela della salute dell'intera comunità scolastica coinvolta (dirigenti, docenti, personale A.T.A., studenti e famiglie);

TENUTO CONTO che la scuola è classificata come ambiente di lavoro non sanitario;

CONSIDERATO che il COVID-19 rappresenta un rischio biologico generico, per il quale, quindi, le misure adottate non sono dissimili da quelle previste per tutta la popolazione;

CONSIDERATO che il documento contiene misure di prevenzione e protezione rivolte tanto al personale scolastico quanto agli studenti, alle famiglie e a tutte le persone esterne alla scuola;

PRECISATO che per tutto il personale scolastico vigono gli obblighi definiti dall'art. 20 del D.Lgs. 81/2008, tra cui, in particolare quelli di "contribuire, insieme al datore di lavoro, ai dirigenti e ai preposti, all'adempimento degli obblighi previsti a tutela della salute e sicurezza sui luoghi di lavoro", di "osservare le disposizioni e le istruzioni impartite dal datore di lavoro [...] ai fini della protezione collettiva ed individuale" e di "segnalare immediatamente al datore di lavoro [...] qualsiasi eventuale condizione di pericolo di cui vengano a conoscenza"

E

VISTO l'obbligo di cui all'art. 29, comma 3, del D.Lgs. 81/08 di aggiornare la valutazione dei rischi di cui all'art. 17, comma 1, lett. a) D.Lgs. cit.;

si dispone il seguente

PROTOCOLLO ORGANIZZATIVO PER IL RIENTRO A SCUOLA A SETTEMBRE

il quale costituisce aggiornamento del

Documento di Valutazione dei Rischi dell'Istituto.

PREMESSA

Il presente Protocollo organizzativo ha la finalità di offrire precise indicazioni al fine di garantire la ripartenza della scuola in sicurezza.

La situazione di contagio da virus SARS-CoV-2 richiede l'adozione di particolari attenzioni per la tutela della salute dell'intera comunità scolastica, nella consapevolezza che la ripresa delle attività didattiche, seppur controllata, non consente di azzerare il rischio di contagio. Il rischio di diffusione del virus va ridotto al minimo attraverso l'osservanza delle misure di precauzione e sicurezza.

I comportamenti corretti di prevenzione saranno tanto più efficaci quanto più rigorosamente adottati da tutti in un clima di consapevole serenità e di rispetto reciproco, fondato sul dialogo e sulla condivisione degli obiettivi di tutela della salute e di garanzia dell'offerta formativa per tutti i protagonisti della vita scolastica.

Il documento è stato progettato secondo precisi e importanti obiettivi di seguito indicati:

1. tutti gli alunni rientreranno a scuola e seguiranno in presenza le lezioni; la priorità di reperire spazi idonei per accogliere gli studenti in aule adeguate e sicure ha comportato una complessa riorganizzazione degli spazi
2. ciascuna classe disporrà di un'aula la cui dimensione è conforme alle recenti norme di distanziamento (alunno-alunno e alunno-docente) e anche alle precedenti in materia di sicurezza. Sono stati incrociati con attenzione il numero di alunni, di cui ciascuna classe è composta, con la capienza in mq degli spazi per il distanziamento antiCovid e segnata la posizione dei banchi in maniera tale da rispettare il distanziamento statico di almeno 1 metro dalle "rime buccali" degli studenti
3. tutti gli alunni saranno allocati nelle aule dei plessi scolastici
4. non saranno previste turnazioni mattina/pomeriggio per le lezioni curricolari che si terranno secondo il consueto orario
5. non saranno previsti orari di entrata e uscita scaglionati, ma un unico orario di ingresso e di uscita, mentre, per evitare assembramenti, verranno diversificati, per quanto possibile, gli accessi con inizio alle 7.50; apposita segnaletica indicherà gli accessi individuati per le specifiche classi
6. non si procederà con la decurtazione dell'orario scolastico
7. in ogni plesso scolastico saranno disposte la segnaletica per il distanziamento fisico e la cartellonistica per le norme igienico sanitarie e le misure anticontagio

Protocollo avvio a.s. 2020-21

8. la didattica digitale integrata (DDI) sarà utilizzata solo in caso di necessità e/o ad integrazione della didattica in presenza o per approfondimenti di percorsi progettuali nei casi in cui i singoli docenti o consigli di classe lo riterranno utile.

Il presente protocollo è strutturato in una **sezione generale** contenente le norme da seguire valide per tutto l'Istituto, una **sezione specifica** riguardante le condizioni di esercizio di ciascun plesso dell'Istituto ed una serie di **allegati** (informativi, modelli di autocertificazione, registri, ecc.) che costituiscono parte integrante del protocollo.

Nella stesura della sezione specifica del documento si è privilegiata una forma sintetica e schematizzata per consentire facilità di lettura e consultazione da parte del personale scolastico e delle famiglie.

Le misure di prevenzione e protezione di seguito descritte potranno in ogni caso subire modifiche durante l'anno scolastico a seguito dell'osservazione dei risultati ottenuti o di interventi normativi; tali eventuali modifiche saranno prontamente comunicate a tutto il personale scolastico, alunni e famiglie.

Per la Scuola Piermarini ospitata presso la Caserma "Gonzaga" di Foligno è stato redatto un protocollo di sicurezza specifico allegato al presente.

Per le criticità non altrimenti risolubili, il Dirigente Scolastico si avvarrà della clausola inserita al punto 10 del protocollo ministeriale del 6/8/2020, segnalando quindi tali criticità all'U.S.R. di riferimento anche al fine di favorire il raccordo con tutte le istituzioni competenti sul territorio.

SEZIONE GENERALE

1. CORRESPONSABILITA' EDUCATIVA

Al fine di garantire il rispetto delle previste condizioni di sicurezza, gioca un ruolo fondamentale il rapporto tra la scuola e la famiglia.

Sarà quindi aggiornato il Patto di Corresponsabilità Educativa inserendo, tra l'altro, il divieto per le famiglie di portare a scuola il proprio figlio qualora lo stesso presenti temperatura oltre i 37,5° o altri sintomi simil-influenzali (febbre, tosse, cefalea, sintomi gastrointestinali, mal di gola, dispnea, dolori muscolari, rinorrea o congestione nasale) o qualora sia stato in contatto con malati di Covid o persone in isolamento precauzionale negli ultimi 14 giorni. Verrà inoltre inserito nel Patto di Corresponsabilità l'obbligo di contattare il Pediatra di libera scelta o il proprio Medico di Medicina Generale qualora il figlio manifestasse sintomi riconducibili al Covid-19. Il Patto di Corresponsabilità Educativa dovrà essere, da parte dei genitori, controfirmato e riconsegnato alla scuola.

Tutto il personale scolastico, all'inizio dell'anno scolastico, sarà tenuto a rilasciare una autocertificazione attestante l'assenza dei sintomi sopra descritti; nel modello è inclusa una dichiarazione di impegno valida per tutto il periodo di servizio con riferimento all'anno scolastico in corso (rif. **Allegato 1**).

Si precisa che, in mancanza di obbligo e al fine di evitare assembramenti, non sarà rilevata la temperatura corporea all'ingresso né al personale scolastico né agli alunni; potrà invece essere rilevata per i visitatori (genitori, fornitori, ecc.), da parte di persona addetta provvista di DPI (mascherina e visiera) e adeguatamente formata in merito alla gestione, anche in relazione alla normativa privacy, di persone con temperatura oltre i 37.5°.

2. MODALITA' DI INGRESSO/USCITA

Verranno utilizzati tutti i punti di ingresso/uscita presenti negli edifici compatibilmente all'esigenza di sorveglianza e quindi al numero di collaboratori scolastici presenti nel plesso ed utilizzabili per tale servizio. Ad ogni punto di ingresso/uscita sarà assegnato un gruppo di classi che sarà indicato nella "**Sezione specifica**" del presente Protocollo.

Protocollo avvio a.s. 2020-21

Qualora necessario, al fine di evitare assembramenti, si ricorrerà ad uno scaglionamento degli orari di ingresso/uscita. In particolare l'uscita delle classi avverrà in successione, iniziando da quella più vicina all'accesso e continuando con le altre secondo lo stesso ordine.

Tutto il personale scolastico entrerà dagli ingressi e secondo gli orari specificati, per ciascun plesso, nella sezione specifica del presente documento. Gli alunni ed eventuali genitori in attesa all'esterno dovranno rimanere distanziati di almeno un metro e indossare una mascherina di protezione.

All'apertura delle porte gli alunni, attraverso l'ingresso ed il percorso destinato alla propria classe e sempre indossando la mascherina di protezione e mantenendo il distanziamento di 1 metro, dovranno recarsi direttamente in aula dove troveranno il proprio insegnante; se non già fatto all'ingresso, in aula gli alunni dovranno igienizzare le mani prima di sedere al proprio banco.

Ai genitori, o persona maggiorenne delegata, non è consentito l'accesso all'interno degli edifici scolastici salvo casi eccezionali e autorizzati; in quest'ultima evenienza, il genitore, o la persona maggiorenne delegata, sarà tenuto a presentare, ogni volta che accederà all'interno dell'edificio, una autocertificazione di assenza sintomi Covid (*rif. Allegato 2*) contenente i dati che il personale scolastico riporterà successivamente sul Registro Accessi Visitatori (*rif. Allegato 3*).

Sarà consentito l'ingresso anticipato solo agli alunni che usufruiscono del trasporto scolastico o del pre-scuola; tali alunni entreranno dall'ingresso principale anche qualora alla propria classe fosse assegnato un punto di accesso diverso e, in attesa dell'inizio delle lezioni, saranno ospitati in un'aula vuota (non destinata quindi ad alcuna classe) o in atri dove dovranno rimanere distanziati di almeno un metro e indossare la mascherina. Alla stesura del presente documento, non essendo stati ancora definiti gli orari del trasporto scolastico e in mancanza di richieste di pre-scuola da parte delle famiglie, non è possibile quantificare il numero di alunni che potrà essere presente all'interno di ciascun edificio in anticipo rispetto all'apertura degli ingressi. L'Istituto scolastico, con riferimento all'erogazione del servizio pre-scuola, si riserva comunque la facoltà di porre un limite a tale numero sulla base del massimo affollamento consentito dai locali destinati a tale scopo e del personale a disposizione per la sorveglianza.

Per l'uscita le classi seguiranno lo stesso percorso utilizzato per l'entrata salvo casi particolari così come indicati nella sezione specifica del presente documento. Gli alunni che usufruiscono del trasporto scolastico potranno uscire tutti dallo stesso punto mantenendo sempre la distanza di almeno un metro.

Così come descritto precedentemente per i genitori, l'accesso di personale esterno, quali ad esempio i fornitori di beni e/o servizi o persone dirette in segreteria, dovrà avvenire solo nei casi di effettiva necessità, possibilmente previa prenotazione e relativa programmazione. Tali accessi, previa autocertificazione e

Protocollo avvio a.s. 2020-21

registrazione, saranno gestiti per quanto possibile dalla postazione front-office, debitamente protetti, evitando così che il visitatore entri in diversi ambienti scolastici. Come indicato nel punto 1 del presente protocollo, ai visitatori potrà essere rilevata la temperatura corporea.

Per tutti i particolari relativi a punti e orari di ingresso/uscita dall'edificio, dislocazione delle classi o sezioni, ubicazione della "Stanza Covid", ecc. fare riferimento alle planimetrie e alle tabelle inserite nella "**Sezione specifica**" del presente Protocollo.

3. REGOLE DA RISPETTARE DURANTE LE ATTIVITA' A SCUOLA

Personale scolastico

1) Elementi comuni a tutto il personale:

- Obbligo di rispettare tutte le disposizioni del Dirigente Scolastico quali:
 - Indossare sempre la mascherina chirurgica in entrata, in uscita, durante gli spostamenti e in tutte le situazioni in cui non è garantito distanziamento "statico" di almeno 1 metro;
 - lavaggio e disinfezione frequente delle mani, in particolare, al momento dell'ingresso nell'edificio scolastico;
 - arieggiamento frequente dei locali;
 - evitare assembramenti (es. aule docenti, distributori automatici);
 - gettare fazzoletti usati ed eventuali mascherine nei contenitori per la raccolta dell'indifferenziato
 - limitare al minimo l'uso promiscuo di attrezzature;
 - utilizzo delle comunicazioni telematiche per tutte le situazioni non urgenti

Inoltre si ribadisce quanto previsto nel punto 1 del presente protocollo e dichiarato nell'autocertificazione (*rif. Allegato 1*):

- obbligo rimanere al proprio domicilio in presenza di temperatura oltre i 37.5° C o altri sintomi simil-influenzali e di rivolgersi al proprio medico di famiglia e l'autorità sanitaria.
- divieto ingresso o poter permanere nei locali scolastici laddove, anche successivamente all'ingresso, sussistano le condizioni di pericolo (sintomi simil-influenzali, temperatura oltre 37.5°, provenienza da zone a rischio o contatto con persone positive al virus nei 14 giorni precedenti, etc.) stabilite dalle Autorità sanitarie competenti.

Protocollo avvio a.s. 2020-21

- divieto di entrare in sede se si sono avuti contatti con persone positive al COVID – 19 negli ultimi 14 giorni o si proviene da zone a rischio; tali condizioni devono essere dichiarate tempestivamente al Dirigente Scolastico o a un suo delegato.
- per il personale risultato già positivo all'infezione da COVID – 19, il rientro al lavoro deve essere necessariamente preceduto da una preventiva comunicazione avente ad oggetto la certificazione medica da cui risulti la “avvenuta negativizzazione” del tampone secondo le modalità previste e rilasciata dal dipartimento di prevenzione territoriale di competenza.
- obbligo per ciascun lavoratore di informare tempestivamente il Dirigente Scolastico o un suo delegato della presenza di qualsiasi sintomo influenzale durante l'espletamento della propria prestazione lavorativa o della presenza di sintomi negli studenti presenti all'interno dell'Istituto.

2) Personale insegnante ed educativo:

- verificare che nelle aule didattiche la disposizione dei banchi non venga modificata rispetto a quella stabilita e opportunamente segnalata con adesivi, per il necessario distanziamento interpersonale;
- vigilare, in aula, in palestra (compresi i relativi spogliatoi), in laboratorio/aula attrezzata e in ogni altro ambiente in cui si trova ad operare, sul rispetto del distanziamento tra allievi in situazioni statiche e sull'uso delle mascherine da parte degli allievi stessi in ogni situazione dinamica (salvo il caso della scuola dell'infanzia);
- vigilare sull'uso frequente da parte degli allievi delle soluzioni disinfettanti, in particolare ogni volta che entrano in aula e prima di utilizzare materiali e attrezzature ad uso promiscuo;
- richiamare l'attenzione degli alunni sui corretti comportamenti (evitare di portare le mani agli occhi, bocca o naso, starnutire sulla piega del gomito) e sulla cartellonistica anti-Covid presente nei plessi
- igienizzare gli oggetti ed i dispositivi utilizzati (in particolare le tastiere dei computer nelle classi) prima di uscire dalla classe
- igienizzare le mani prima della distribuzione di materiale vario agli alunni e dopo averlo ricevuto dagli stessi
- vigilare, per la scuola dell'infanzia, sulla separazione fisica delle sezioni durante le attività
- aerare frequentemente l'aula: lasciare aperte le finestre il più possibile, compatibilmente con le condizioni climatiche, e comunque non meno di 5 minuti ogni ora. In quest'ultimo caso, all'apertura delle finestre dovrà essere mantenuta chiusa la porta dell'aula per evitare la diffusione dell'aria viziata all'interno dell'edificio

3) Personale amministrativo:

- gestire l'accesso agli uffici di segreteria tramite appuntamenti con l'utenza
- favorire, ove possibile, rapporti telematici con l'utenza
- controllare che, da parte dell'utenza, vengano rispettati il distanziamento previsto e l'uso della mascherina
- evitare di spostarsi dal luogo in cui opera per recarsi a parlare con colleghi, se non per ragioni importanti privilegiando i contatti telefonici interni

4) Personale ausiliario:

- limitare gli accessi di persone esterne (genitori, tutori, adulti delegati, referenti di servizi, personale di assistenza e supporto agli alunni, ecc.) e regolamentare tali ingressi possibilmente previa prenotazione e relativa programmazione; provvedere quindi alla eventuale misurazione della temperatura, al ritiro dell'autocertificazione compilata dal visitatore (rif. **Allegato 2**) e all'annotazione su apposito registro (rif. **Allegato 3**) con indicazione, per ciascuna persona esterna che accede ai locali scolastici, dei dati anagrafici (nome, cognome, data di nascita, luogo di residenza), dei relativi recapiti telefonici, nonché della data di accesso e orari di ingresso e uscita
- verificare che nelle aule didattiche la disposizione dei banchi non venga modificata rispetto a quella stabilita e opportunamente segnalata per il necessario distanziamento interpersonale
- vigilare sull'uso delle mascherine da parte degli allievi in ogni situazione dinamica (ingresso/uscita da scuola, ricreazione, spostamento di classi, ecc.)
- effettuare la pulizia quotidiana e la disinfezione periodica di ambienti, banchi, cattedre, tavoli, piani di lavoro, ecc. e, per l'Infanzia, la disinfezione periodica dei materiali didattici di uso promiscuo e dei giochi
- utilizzare i prodotti per l'igiene e la disinfezione messi a disposizione e indossare correttamente i Dispositivi di Protezione Individuale previsti
- compilare e sottoscrivere il Registro delle Pulizie

Alunni

- rispettare rigorosamente gli orari per l'entrata e l'uscita indicati nella "Sezione Specifica" del protocollo dell'Istituto
- gli ingressi e uscite devono avvenire in file ordinate e con le mascherine indossate. In ogni singolo

Protocollo avvio a.s. 2020-21

plesso scolastico saranno predisposti percorsi di entrata/uscita, ove possibile, utilizzando tutti gli ingressi disponibili (incluse le porte di sicurezza e le scale di emergenza) compatibilmente con l'organico a disposizione per la sorveglianza degli accessi

- seguire le indicazioni fornite da insegnanti e collaboratori per l'ingresso e l'uscita dall'edificio scolastico
- tenere comportamenti corretti sul piano dell'igiene, rispettare la segnaletica e le informative esposte
- indossare la mascherina, salvo casi particolari quali situazioni statiche con distanziamento di almeno 1 metro e quando diversamente previsto dalla valutazione dei rischi (ad es. attività in palestra). Quando non utilizzata, la mascherina dovrà essere riposta in un sacchetto richiudibile
- non modificare la disposizione dei banchi all'interno delle aule didattiche mantenendo la postazione assegnata dal proprio insegnante
- portare a scuola il proprio materiale (libri, penne, matite, squadre da disegno, ecc.) per evitare l'uso promiscuo con altri alunni
- consumare solo le merende portate da casa evitando di scambiare cibi e bevande con i compagni/compagne e rendendo facilmente identificabili (ad es. col nome/cognome) le borracce termiche o bottigliette eventualmente utilizzate; non è altresì consentito portare cibi e bevande da casa per festeggiare compleanni o altre ricorrenze
- in nessun ordine di scuola è consentito portare giochi da casa
- gettare fazzoletti usati ed eventuali mascherine nei contenitori per la raccolta presenti nei locali scolastici
- ricorrere al lavaggio e disinfezione frequente delle mani e comunque sempre nelle seguenti situazioni:
 - prima di consumare pasti o spuntini;
 - prima e dopo aver utilizzato i servizi igienici;
 - prima di utilizzare strumenti o attrezzature di uso promiscuo;
- rispetto delle regole fondamentali di prevenzione quali tossire e starnutire direttamente su di un fazzoletto di carta o nella piega del gomito ed evitare di toccarsi naso e occhi con le mani

Famiglie

Salvo casi specifici, le regole da rispettare sono le seguenti:

- provvedere ad una costante azione educativa sui minori affinché evitino assembramenti, rispettino le distanze, lavino le mani o facciano uso del gel, starnutiscano o tossiscano in fazzoletti usa e getta (dotazione a cura della famiglia) o nel gomito, evitino di toccare con le mani bocca, naso ed occhi

Istituto Comprensivo Foligno 2 – Infanzia, Primaria e Secondaria di I° Grado

Via Piermarini, 19 06034 Foligno (Pg) Tel. Fax 0742.350418 C.F. 91046200548 Cod. Mecc. PGIC86000E

pgic86000e@istruzione.it P.E.C. pgic86000e@pec.istruzione.it www.icfoligno2.it

Protocollo avvio a.s. 2020-21

- dotare il proprio figlio di mascherina chirurgica oppure di altro tipo (es. lavabili) e di una bustina igienica dove riporre la mascherina quando non è previsto l'utilizzo
- l'alunno dovrà essere accompagnato da un solo genitore o persona maggiorenne delegata dai genitori o da chi esercita la responsabilità genitoriale nel rispetto delle regole generali di prevenzione dal contagio, incluso l'uso della mascherina durante la permanenza nella struttura
- divieto assoluto di accesso all'interno delle aule
- in ogni plesso sono a disposizione del personale scolastico termometri a infrarossi; in qualsiasi momento il personale potrà farne uso per verificare situazioni dubbie
- i genitori devono impegnarsi a rispettare ed a far rispettare rigorosamente gli orari per l'entrata e l'uscita indicati nella "Sezione Specifica" del protocollo dell'Istituto
- dopo aver accompagnato o ripreso i figli, i genitori devono evitare di trattenersi nei pressi degli edifici scolastici per evitare assembramenti
- tenere comportamenti corretti sul piano dell'igiene, rispettare la segnaletica e le informative esposte
- indossare la mascherina in tutti i luoghi di pertinenza dell'edificio scolastico
- in caso di dimenticanza di materiale scolastico o altri effetti personali, i genitori sono pregati di non recarsi a scuola
- merende portate da casa ed eventuali borracce o bottigliette dovranno essere identificabili con nome e cognome e non scambiate tra gli alunni; non è consentito festeggiare compleanni o altre ricorrenze
- in nessun ordine di scuola è consentito portare giochi da casa
- l'eventuale accesso alla segreteria sarà garantito previo appuntamento e presentazione dell'autocertificazione prevista per i visitatori
- i colloqui dei genitori con i docenti saranno effettuati a distanza in videoconferenza previo appuntamento via mail

Inoltre si ribadisce quanto previsto nel punto 1 del presente protocollo e incluso nel Patto di Corresponsabilità Educativa:

- impegno all'automonitoraggio delle condizioni di salute del proprio figlio con rilevazione della temperatura corporea prima di portarlo a scuola
- divieto portare a scuola il proprio figlio qualora lo stesso presenti temperatura oltre i 37,5° o altri sintomi simil-influenzali (febbre, tosse, cefalea, sintomi gastrointestinali, mal di gola, dispnea, dolori muscolari, rinorrea o congestione nasale, perdita o diminuzione dell'olfatto o del gusto), in presenza

Protocollo avvio a.s. 2020-21

di tali sintomi, di contattare il Pediatra di libera scelta o il proprio Medico di Medicina Generale

- divieto portare a scuola il proprio figlio qualora lo stesso sia stato a contatto negli ultimi 14 giorni con persone affette da Covid-19 o in isolamento precauzionale
- qualora un alunno dovesse sentirsi male a scuola, rivelando sintomi sopradetti, sarà immediatamente isolato in una stanza dedicata insieme ad un adulto e la famiglia sarà immediatamente avvisata
- presentarsi a scuola non appena si dovesse verificare la necessità di riprendere il proprio figlio/a a causa dell'insorgenza di sintomi simil-influenzali durante la giornata scolastica nonché garantire numeri telefonici a cui essere facilmente reperibili. E' indispensabile comunicare alla scuola il recapito, oltre che dei genitori, almeno di altre due persone (necessario fornire delega al ritiro del minore). Almeno una di queste persone dovrà garantire la costante reperibilità durante l'orario scolastico. In caso di sintomatologia importante l'Istituto potrà contattare preventivamente il 118. Si raccomanda comunque l'arrivo del genitore o di un delegato nel più breve tempo possibile.

Personale esterno (visitatori, fornitori, manutentori, ecc.)

- l'accesso dovrà avvenire tramite appuntamento preventivo, salvo per casi di motivata necessità e urgenza
- prima di accedere all'interno degli edifici scolastici, il visitatore dovrà produrre l'autocertificazione di cui all'**Allegato 2**; allo stesso potrà essere rilevata la temperatura corporea all'ingresso
- i dati del visitatore saranno annotati nel Registro Accessi Visitatori di cui all'**Allegato 3**
- durante la permanenza all'interno dell'edificio, che dovrà limitarsi al tempo strettamente necessario, il visitatore è tenuto al rispetto di tutte le norme comportamentali quali l'uso della mascherina chirurgica, il lavaggio e disinfezione delle mani e il mantenimento del distanziamento interpersonale di almeno 1 metro
- prima di uscire dai locali scolastici dovrà segnalarlo al collaboratore scolastico il quale potrà così annotare l'orario nel Registro Accessi Visitatori

Le regole sopra elencate per il personale scolastico e per le famiglie e allievi saranno incluse, oltre che nel Patto di Corresponsabilità Educativa, anche nel Regolamento di Istituto.

Si precisa che i capi d'abbigliamento (ad es. giacche, cappotti, sciarpe, cappelli, tute sportive, ecc.) e altri

Protocollo avvio a.s. 2020-21

oggetti personali (ad es. zaini, borse, PC portatili, tablet, libri, ecc.), considerato quanto scritto nella circolare del Ministero della Salute del 22/02/2020 citata in premessa, possono essere gestiti come di consueto. Nel contempo, però, si dovrà evitare di lasciare a scuola oggetti personali, specie se in tessuto, per facilitare le operazioni di pulizia e disinfezione degli ambienti.

Al termine delle lezioni, quindi, i banchi dovranno rimanere sgombri ed eventuali oggetti personali riposti in un armadio di classe, qualora lo spazio disponibile ne consenta la presenza.

4. SCUOLA INFANZIA: PARTICOLARITA' ORGANIZZATIVE

Stabilità dei gruppi

Saranno costituite **sezioni stabili** organizzate in modo da essere identificabili, evitando le attività di intersezione tra gruppi. Per ciascun gruppo sarà individuato il personale docente e collaboratore (quest'ultimo compatibilmente con l'organico a disposizione nel plesso) con lo scopo prioritario di semplificare l'adozione delle misure di contenimento conseguenti a eventuali contagi e limitarne l'impatto sull'intera comunità scolastica.

Accoglienza alunni

Le condizioni di salute per l'accesso degli alunni alla scuola sono quelle già elencate nel punto 1 del presente protocollo. A differenza degli altri ordini di scuola, la riammissione degli alunni dell'infanzia dopo assenza per malattia superiore a 3 giorni, sarà consentita con certificato medico del Pediatra di Libera Scelta/Medico di Medicina Generale attestante l'assenza di malattie infettive o diffuse e l'idoneità al reinserimento nella comunità scolastica.

L'accesso alla struttura dovrà avvenire attraverso l'accompagnamento da parte di un solo genitore o di persona maggiorenne delegata dai genitori o da chi esercita la responsabilità genitoriale, nel rispetto delle regole generali di prevenzione dal contagio, incluso l'uso della mascherina in tutte le pertinenze, anche esterne, della scuola.

L'accoglienza avverrà all'ingresso evitando così l'accesso di persone esterne all'interno dei locali scolastici; stesse modalità per il ricongiungimento. E' assolutamente vietato l'accesso all'interno delle sezioni.

Per agevolare l'inserimento dei bambini ad inizio anno scolastico, in particolare per gli alunni nuovi iscritti, si organizzerà - tempo permettendo - l'attività di accoglienza all'aperto, evitando comunque qualsiasi tipo di

assembramento.

Spazi interni e materiali

Ciascuna sezione utilizzerà sempre lo stesso spazio individuato ad inizio anno scolastico; nel caso in cui uno spazio (atrio, aula polivalente, ecc.) fosse utilizzato da gruppi diversi nell'arco della stessa giornata, saranno effettuate le operazioni di pulizia prima dell'accesso di ciascuna sezione.

Materiale ludico-didattico, oggetti e giocattoli saranno frequentemente puliti ed assegnati in maniera esclusiva a specifici gruppi/sezioni. Si dovrà evitare di portare negli spazi delle attività oggetti o giochi da casa; se inevitabile dovranno essere puliti accuratamente all'ingresso.

Ricreazione

Per la merenda, qualora non fornita dalla scuola, l'alunno potrà portare il necessario purché l'alimento, la bevanda e il contenitore siano sempre facilmente identificabili come appartenenti al singolo bambino.

Non sarà possibile festeggiare compleanni o altre ricorrenze.

Mensa

Per la scuola dell'infanzia rimane necessaria la separazione tra sezioni anche durante la refezione scolastica. Le sezioni delle varie scuole infanzia consumeranno il pasto direttamente in aula. Si provvederà all'igienizzazione prima e dopo i pasti; durante tali operazioni gli alunni saranno condotti fuori dall'aula e si provvederà ad una adeguata aerazione dei locali.

Per le modalità di somministrazione del pasto l'Istituto dovrà adeguarsi a quanto previsto dall'Ente proprietario responsabile del servizio di refezione scolastica. Si ritiene comunque necessaria la condivisione dei protocolli Covid-19 tra la scuola e la ditta incaricata della refezione scolastica. A tal fine sarà inviata all'Ente responsabile richiesta di invio di copia del protocollo Covid della ditta incaricata; alla richiesta sarà allegato il presente protocollo che l'Ente dovrà trasmettere alla stessa ditta incaricata (rif. **Allegato 7**).

Servizi igienici – Igiene personale

I servizi igienici saranno utilizzati in maniera alternata da intere sezioni in occasione delle consuete attività (es. prima di consumare la merenda o il pranzo); durante il normale orario scolastico, se nel locale servizi igienici è presente un alunno di una sezione, sarà temporaneamente interdetto l'accesso ad un alunno di una sezione diversa.

Protocollo avvio a.s. 2020-21

L'**igiene personale**, anch'essa elemento caratterizzante del percorso educativo dei bambini all'interno della scuola dell'infanzia, dovrà essere integrata nelle routine che scandiscono normalmente la giornata dei bambini per l'acquisizione di corretti e rispettosi stili di comportamento, compatibilmente con l'età e con il loro grado di autonomia e consapevolezza.

Tutto il personale ed i bambini dovranno **lavare frequentemente le mani** con acqua e sapone o soluzioni/gel a base idroalcolica.

I bambini dovranno essere aiutati ad apprendere alcune semplici regole di igiene personale, come

- **evitare di toccare** gli occhi, il naso o la bocca con le mani
- **tossire o starnutire** all'interno del gomito con il braccio piegato o in un fazzoletto, preferibilmente monouso, che poi deve essere immediatamente eliminato.

Parco giochi

Per la gestione dei parchi gioco, fare riferimento alla sezione 7 del presente protocollo ("Gestione spazi scolastici – *Spazi esterni*").

5. PULIZIA E IGIENIZZAZIONE DI LUOGHI E ATTREZZATURE

Sarà assicurata la pulizia giornaliera e la igienizzazione periodica di tutti gli ambienti, previste dal rapporto ISS COVID-19, n. 19/2020, mediante la predisposizione di un cronoprogramma ben definito, sulla base della sezione pulizie del piano ATA, documentato da un apposito Registro Pulizie (*rif. Allegato 4*).

A seconda della conformazione dell'edificio scolastico e del numero di collaboratori scolastici presenti, sarà redatto un Registro Pulizie per ciascun piano o zona specificando, in quest'ultimo caso, i locali assegnati anche mediante una planimetria con la zona evidenziata.

Nel piano di pulizia saranno quindi inclusi:

- gli ambienti di lavoro e le aule;
- le palestre;
- le aree comuni;
- le aree ristoro;
- i servizi igienici e gli spogliatoi;
- le attrezzature e postazioni di lavoro ad uso promiscuo;
- materiale didattico e ludico;

Protocollo avvio a.s. 2020-21

- le superfici comuni ad alta frequenza di contatto (es. maniglie e barre delle porte, maniglie delle finestre, pomelli, pulsantiere, corrimano, interruttori, rubinetterie, ecc.).

Per ciascuno dei locali assegnati sarà indicata la frequenza di pulizia, in ogni caso **almeno due volte al giorno** per servizi igienici, anche con immissione di liquidi a potere virucida negli scarichi fognari delle toilette, e superfici ad alta frequenza di contatto.

A titolo esemplificativo delle procedure e prodotti da utilizzare nelle pulizie, ai collaboratori scolastici sarà inoltre consegnato un estratto del Manuale dell'INAIL *"Gestione delle operazioni di pulizia, disinfezione e sanificazione nelle strutture scolastiche"*-2020: "SCHEDE PULIZIA E SANIFICAZIONE DEI DIVERSI LOCALI PRESENTI IN UN ISTITUTO" (rif. **Allegato 5**). E' previsto l'utilizzo di materiale detergente, con azione virucida, come indicato nell'allegato 1 del documento CTS del 28/05/20.

Oltre a quanto previsto nel cronoprogramma contenuto nel Registro Pulizie, l'attività di igienizzazione dei luoghi e delle attrezzature sarà effettuata anche a necessità e soprattutto in caso di presenza di persona con sintomi o confermata positività al virus. In quest'ultimo caso, per la pulizia e la igienizzazione, si seguiranno le indicazioni contenute nella Circolare 5443 del Ministero della Salute del 22/02/2020: luoghi e aree potenzialmente contaminati (es. stanza Covid di cui al punto 9 del presente protocollo) saranno sottoposti a completa pulizia con detergenti comuni, successiva decontaminazione mediante l'utilizzo di ipoclorito di sodio 0,1% o etanolo 70% e aerazione. L'Istituto potrà ricorrere, qualora lo ritenga necessario, all'intervento di ditte esterne per una sanificazione periodica o straordinaria degli ambienti.

Sarà inoltre garantita adeguata **aerazione** di tutti i locali secondo le seguenti indicazioni:

- Servizi igienici: infissi aperti costantemente (o il più possibile, compatibilmente con le condizioni climatiche). In assenza di finestre gli estrattori di aria saranno mantenuti in funzione per l'intero orario scolastico
- Aule e altri ambienti: infissi aperti il più possibile, compatibilmente con le condizioni climatiche, e comunque non meno di 5 minuti ogni ora o a seguito di interventi di pulizia (es. aule e/o refettori prima e dopo la consumazione del pasto). Qualora l'apertura delle finestre in questi ambienti avvenga dopo una prolungata chiusura dovrà essere mantenuta chiusa la porta per evitare la diffusione dell'aria viziata all'interno dell'edificio.

Si sottolinea che durante le operazioni di pulizia nel locale, ad eccezione dell'addetto, non è consentita la

presenza di alunni o altro personale scolastico; questi potranno riaccedere al locale solo dopo adeguata aerazione.

6. IGIENE PERSONALE E DISPOSITIVI DI PROTEZIONE INDIVIDUALE (D.P.I.)

E' obbligatorio per chiunque entri negli spazi scolastici adottare precauzioni igieniche, quali il lavaggio o disinfezione frequente delle mani. A tal proposito, saranno dislocati contenitori di gel igienizzante (concentrazione di alcol al 60-85%) in tutti i punti di accesso agli edifici, negli spazi comuni e all'interno di ogni aula.

Gli alunni saranno sensibilizzati dai docenti ad una frequente igienizzazione delle mani, in particolare prima e dopo l'utilizzo di attrezzature/materiale ad uso promiscuo (tastiere PC, pennarelli lavagna, ecc.). e al rispetto delle regole fondamentali di prevenzione quali tossire e starnutire direttamente su di un fazzoletto di carta o nella piega del gomito ed evitare di toccarsi naso e occhi con le mani.

Nei servizi igienici saranno messi a disposizione sapone liquido e salviette asciugamani di carta usa e getta.

I DPI da utilizzare vengono riassunti nella seguente tabella:

CATEGORIA	DPI	MODALITA' DI UTILIZZO	NOTE
Alunni scuola infanzia	Nessun DPI		In caso di sospetto Covid, se tollerata, l'alunno dovrà indossare una mascherina di tipo chirurgico

Protocollo avvio a.s. 2020-21

Alunni scuola primaria e secondaria	Mascherina "di comunità" Nota: al momento della stesura del presente documento il CTS sta valutando la possibilità che anche agli alunni siano fornite mascherine di tipo chirurgico. L'Istituto si adeguerà alle direttive emanate in tal senso.	Obbligatoria in tutte le situazioni di "movimento". E' possibile non indossarla solo quando si è seduti al proprio banco qualora si rispetti la distanza di un metro tra le "rime buccali". Non è obbligatorio l'utilizzo in palestra durante le attività ginniche nelle quali dovrà comunque essere mantenuto un distanziamento interpersonale di 2 metri	Sebbene non rientrante nella categoria di DPI, l'uso è previsto da decreto, salvo modifiche normative. In caso di sospetto Covid, l'alunno dovrà indossare una mascherina di tipo chirurgico
Alunni con disabilità	Esonero dal DPI in relazione alla tipologia di disabilità		In caso di sospetto Covid, se tollerata, l'alunno dovrà indossare una mascherina di tipo chirurgico
Collaboratori scolastici	Mascherina chirurgica di tipo I o II	Obbligatoria appena si accede all'interno dell'edificio; da indossare sempre tranne in situazioni statiche con distanziamento di almeno 1 metro	La mascherina chirurgica, sebbene non classificata come DPI, è ammessa come tale da decreto
	Mascherina FFP2 senza valvola	Obbligatoria nelle operazioni di pulizia al posto di quella chirurgica	
	Guanti in nitrile UNI EN 374 per rischio chimico	Obbligatori nelle operazioni di pulizia	
	Guanti in nitrile/vinile monouso	Operazioni di pulizia che non richiedano l'utilizzo di prodotti chimici o assistenza ad alunni con disabilità	L'uso dei guanti in nitrile/vinile monouso può essere sostituito da una frequente igienizzazione delle mani
	Visiera facciale UNI EN 166	Obbligatoria, <u>insieme alla mascherina chirurgica</u> , nei momenti di maggiore prossimità con gli alunni della scuola infanzia e nell'assistenza ad alunni con disabilità	

Protocollo avvio a.s. 2020-21

CATEGORIA	DPI	MODALITA' DI UTILIZZO	NOTE
Insegnanti infanzia	Mascherina chirurgica di tipo I o II	Obbligatoria appena si accede all'interno dell'edificio	
	Visiera facciale UNI EN 166	Obbligatoria, <u>insieme alla mascherina chirurgica</u> , nei momenti di maggiore prossimità con gli alunni	
Insegnanti primaria e secondaria	Mascherina chirurgica di tipo I o II	Obbligatoria appena si accede all'interno dell'edificio; da indossare sempre tranne in situazioni statiche con distanziamento di almeno 1 metro. Potrà essere tolta anche in classe ma solo in tutte le situazioni in cui sono rispettati i due metri di distanza dal banco degli studenti	
	Visiera facciale UNI EN 166	A disposizione per eventuale assistenza ad alunno con disabilità quando non presente l'insegnante di sostegno	L'obbligo dell'utilizzo della visiera potrà essere rivalutato caso per caso, anche sentito il parere del Medico Competente dell'Istituto
Insegnanti di sostegno	Mascherina chirurgica di tipo I o II	Obbligatoria appena si accede all'interno dell'edificio tranne in situazioni statiche con distanziamento di almeno 1 metro. Potrà essere tolta anche in classe ma solo in tutte le situazioni in cui sono rispettati i due metri di distanza dal banco degli studenti	
	Guanti in nitrile/vinile monouso	Assistenza ad alunni con disabilità	L'uso dei guanti in nitrile/vinile monouso può essere sostituito da una frequente igienizzazione delle mani
	Visiera facciale UNI EN 166	Obbligatoria, <u>insieme alla mascherina chirurgica</u> , nei momenti di maggiore prossimità con l'alunno	L'obbligo dell'utilizzo della visiera potrà essere rivalutato caso per caso, anche sentito il parere del Medico Competente dell'Istituto
Addetti segreteria	Mascherina chirurgica di tipo I o II	Obbligatoria appena si accede all'edificio e in tutte le situazioni di	

Protocollo avvio a.s. 2020-21

		"movimento". E' possibile non indossarla solo quando si è seduti alla propria scrivania qualora si rispetti la distanza di un metro tra le "rime buccali"	
--	--	---	--

L'Istituto scolastico provvederà i relativi DPI a tutto il personale; sarà tenuto un registro (*rif. Allegato 6*) aggiornato e controfirmato al momento della consegna. Quest'ultima, compatibilmente con reperibilità e frequenza forniture, potrà avvenire anche su base settimanale o quindicinale (es. mascherine) e comunque all'occorrenza. Mascherine chirurgiche saranno a disposizione di studenti qualora arrivino a scuola non provvisti della propria mascherina "di comunità"; tale situazione dovrà in ogni caso considerarsi sporadica anche in considerazione di quanto esposto al punto 1 del presente protocollo in merito alla corresponsabilità educativa con le famiglie.

Si prescrive inoltre quanto segue:

- è vietato l'uso promiscuo di mascherine e guanti, nonché il loro riutilizzo se dismessi il giorno precedente, ad eccezione della mascherina FFP2 che potrà anche essere riutilizzata per le sole operazioni di pulizia e disinfezione dai collaboratori scolastici, dopo essere riposta in una bustina sigillata, fino ad un massimo di 10 giorni)
- le visiere dovranno essere periodicamente disinfettate a cura dell'utilizzatore
- mascherine e guanti, insieme a fazzoletti usati, andranno smaltiti insieme al materiale indifferenziato. Saranno quindi posizionati a tale scopo diversi cestini con un cartello indicante il materiale che è possibile gettare all'interno. Al momento di svuotare il cestino, il collaboratore scolastico provvederà alla chiusura del sacchetto di plastica e al conferimento nell'indifferenziato.

In merito ai DPI si sottolinea che l'utilizzo degli stessi costituisce un obbligo derivante da una valutazione dei rischi, nella fattispecie residui, la cui responsabilità ricade sul datore di lavoro. Pertanto il lavoratore non ha la facoltà di decidere se indossarli o meno, così come sottolineato dai seguenti obblighi sanzionabili:

D.Lgs. 81/08 art. 18 c. 1 lett. d): obbligo del datore di lavoro fornire ai lavoratori i necessari e idonei dispositivi di protezione individuale, sentito il responsabile del servizio di prevenzione e protezione e il medico competente

D.Lgs. 81/08 art. 18 c. 1 lett. f): obbligo del datore di lavoro di richiedere l'osservanza da parte dei singoli lavoratori delle norme vigenti, nonché delle disposizioni aziendali in materia di sicurezza e di igiene del lavoro e di uso dei mezzi di protezione collettivi e dei dispositivi di protezione individuali messi a loro disposizione;

D.Lgs. 81/08 art. 20 c. 2 lett. d): obbligo da parte dei lavoratori di utilizzare in modo appropriato i dispositivi di

protezione messi a loro disposizione.

I referenti di plesso/preposti vigileranno sul rispetto di quanto sopra esposto.

7. GESTIONE SPAZI SCOLASTICI

Aule didattiche

Come citato in premessa, sono stati incrociati con attenzione il numero di alunni, di cui ciascuna classe è composta, con la capienza in mq degli spazi per il distanziamento antiCovid e segnata la posizione dei banchi in maniera tale da rispettare il distanziamento statico di almeno 1 metro dalle "rime buccali" degli studenti e di almeno 2 metri dall'insegnante al banco della prima fila. In tal modo ciascuna classe disporrà di un'aula la cui dimensione è conforme alle recenti norme di distanziamento e anche alle precedenti in materia di sicurezza.

Nel posizionamento dei banchi si è lasciato un corridoio laterale di almeno 60 cm, larghezza pari a un "modulo di uscita" in caso di emergenza che richieda l'evacuazione dell'edificio e una distanza "verticale" (tra il banco davanti e quello dietro) di 60-70 cm per consentire libertà di movimento allo studente per andare sotto al banco in caso di terremoto.

Si sottolinea che l'insegnante, qualora dovesse avvicinarsi agli studenti dovrà indossare la mascherina di protezione.

Atri, aula docenti, servizi igienici

L'accesso agli spazi comuni interni (es. atrio o aula di attesa per alunni che si avvalgono del trasporto pubblico e pre-scuola) sarà contingentato, con la previsione di una ventilazione adeguata dei locali, per un tempo limitato allo stretto necessario e con il mantenimento della distanza di sicurezza.

L'utilizzo delle aule dedicate al personale docente è consentito nel rispetto del distanziamento fisico di almeno un metro.

In merito alla gestione delle riunioni in presenza, quando indispensabili, condizioni necessarie sono:

- che siano autorizzate dal Dirigente Scolastico;
- che il numero dei partecipanti sia commisurato alle dimensioni dell'ambiente, anche in relazione al numero di posti a sedere che la riunione duri per un tempo limitato allo stretto necessario;
- che tutti i partecipanti indossino la mascherina e mantengano la distanza interpersonale di almeno 1

metro;

- che, al termine dell'incontro, sia garantito l'arieggiamento prolungato dell'ambiente.

Anche al di fuori dei locali servizi igienici sarà affisso un cartello con l'indicazione del massimo affollamento che sarà stabilito in relazione al numero di servizi presenti all'interno.

L'utilizzo dei servizi igienici da parte degli alunni potrà avvenire in qualsiasi momento dell'orario scolastico, ad eccezione delle ricreazione evitando in tal modo eventuali assembramenti.

Palestre

Considerata la difficoltà connessa alla pulizia di tali locali dopo ogni utilizzo da parte delle varie classi, anche in relazione all'organico a disposizione dell'Istituto, per quanto possibile l'orario scolastico sarà strutturato in maniera tale da raggruppare le ore di attività motoria di ciascuna classe prevedendo un'ora di intervallo tra classi diverse per consentire una ulteriore pulizia a metà mattina; si fa presente che la materia scolastica in questione prevede anche una parte teorica che potrà essere svolta in aula qualora il numero di classi comportasse una presenza in palestra che non lasciasse spazio a intervalli per la pulizia. Per l'utilizzo degli spogliatoi, sarà affisso all'esterno un cartello indicante il numero massimo di studenti che potranno accedere contemporaneamente.

Durante lo svolgimento delle attività motorie gli studenti non indosseranno la mascherina ma dovranno mantenere una distanza interpersonale di almeno 2 metri.

Al momento non sono consentiti giochi di squadra; è opportuno anche evitare attività che richiedano un uso di attrezzature di difficile igienizzazione (es. tappetini per esercizi sul posto).

In ogni caso si rimanda alle raccomandazione già citate relative alla frequente igienizzazione delle mani.

I docenti di scienze motorie sono inoltre invitati a prendere visione, per quanto di competenza, della Circolare del 22/07/2020 dell'Ufficio Scolastico dell'Emilia Romagna avente oggetto: "Suggerimenti e proposte per l'Educazione Fisica".

Per l'utilizzo di palestre scolastiche da parte di società sportive in orario pomeridiano/serale, lo stesso potrà avvenire solo dopo il rilascio del nulla osta da parte del Dirigente Scolastico previo Consiglio d'Istituto. Si precisa che tale nulla osta non costituisce implicita dichiarazione di idoneità, anche in termini di sicurezza, della palestra per le attività che svolgerà la società sportiva. La concessione del nulla osta sarà subordinata alla stesura di una specifica convenzione tra l'Ente proprietario e la società sportiva, anche sulla base del protocollo prodotto da quest'ultima, nella quale dovranno essere esplicitate, tra l'altro, le modalità di pulizia e

Protocollo avvio a.s. 2020-21

igienizzazione dei locali dopo l'utilizzo, con tenuta di apposito registro visionabile anche dall'Istituto, e le modalità di registrazione degli accessi per il successivo tracciamento in caso di presenza casi Covid.

L'Istituto scolastico si impegnerà a lasciare la palestra pulita e igienizzata al termine delle attività scolastiche; nelle stesse condizioni dovrà essere ritrovata al mattino seguente. Qualora sorgessero criticità, la convenzione dovrà prevedere le modalità da seguire per il ritiro del nulla osta.

Aree distributori automatici

Per quanto riguarda le aree di distribuzione di bevande e snack, ne è consentito l'utilizzo da parte del personale scolastico e degli studenti durante tutto l'orario scolastico sempre con il divieto di creare assembramenti e l'obbligo di rispettare il distanziamento di almeno 1 metro.

Nei pressi dei distributori sarà affissa adeguata segnaletica verticale e orizzontale (*rif. Allegato 8*) e sarà posizionato gel igienizzante da utilizzare prima e dopo la digitazione sulla tastiera del distributore. Sarà inoltre garantita la disinfezione periodica delle tastiere e delle altre parti passibili di essere toccate in modo promiscuo.

Spazi esterni di pertinenza dell'Istituto (cortili, parchi giochi, ecc.)

E' previsto il frequente utilizzo delle aree esterne compatibilmente con le condizioni climatiche.

Per la scuola primaria e secondaria dovrà essere sempre mantenuto il distanziamento interpersonale di 1 metro e indossata la mascherina. Solo nelle situazioni in cui è garantito un distanziamento "statico" di almeno 1 metro, la mascherina potrà non essere indossata.

Per la scuola infanzia la stabilità dei gruppi di cui al punto 4 del presente protocollo, sarà garantita in uno dei seguenti modi:

- divisione degli spazi esterni mediante il posizionamento di coni colorati "da allenamento" e conseguente sorveglianza dei docenti affinché gli alunni rimangano nella zona assegnata. I docenti stessi potranno stabilire la conformazione delle zone anche prevedendo l'eventuale ripartizione dei giochi all'interno delle zone delimitate. Qualora, per la conformazione del giardino, tutti i giochi dovessero venire a trovarsi all'interno di un'unica zona, i docenti potranno stabilire una turnazione giornaliera o settimanale in maniera tale che ogni sezione possa utilizzare i giochi in questione previa pulizia e disinfezione.
- utilizzo dell'intero giardino con programmazione di turni a rotazione. In relazione ai giochi esterni, nello stabilire la frequenza delle turnazioni i docenti dovranno tenere in considerazione anche la conseguente frequenza delle operazioni di pulizia e disinfezione.

8. MODALITA' SVOLGIMENTO ATTIVITA' PARTICOLARI

Ricreazione

E' consentito portare alimenti e/o bevande da casa purché sempre facilmente identificabili come appartenenti al singolo alunno.

Dal momento che non potrà essere indossata la mascherina, la ricreazione avverrà in aula seduti al banco per tutte le classi. Una volta consumata la merenda gli alunni potranno alzarsi dal banco e rimanere in aula o uscire all'esterno insieme al gruppo classe indossando di nuovo la mascherina. L'insegnante dovrà vigilare affinché non si verifichino assembramenti tra alunni.

Si rimanda di nuovo alle regole di igienizzazione delle mani mediante il gel igienizzante presente in aula prima e dopo il consumo degli alimenti.

In relazione all'uso dei servizi igienici, è consentita agli alunni la possibilità di andare in bagno in caso di necessità in qualsiasi momento ad eccezione della ricreazione.

Educazione musicale

Pur nel rispetto della libertà d'insegnamento intesa come possibilità per il docente di scegliere il mezzo con cui manifestare il proprio pensiero, le teorie che intende professare e, soprattutto, la metodologia da seguire, la gestione dell'emergenza Covid richiede necessariamente, e comunque temporaneamente, l'adozione di misure di prevenzione e protezione che potrebbero influire sui metodi didattici utilizzati.

Nello specifico, con riferimento agli strumenti a fiato, quando si suona si genera aerosol e condensa sotto forma di goccioline; questi fluidi possono essere potenzialmente infettivi se il musicista è positivo al Covid-19, anche se non presenta sintomi.

Dal momento che non è possibile avere distanze di sicurezza tali da eliminare il rischio e non appare fattibile l'applicazione di piccoli schermi agli strumenti (rif. *"Vademecum e prescrizioni specifiche per le Bande Musicali ai fini del contenimento del contagio da Covid-19"* Versione 1.0 del 25/05/2020), nel presente Protocollo viene quindi inserito il divieto di suonare strumenti a fiato durante le lezioni di educazione musicale.

È altresì vietata, per le stesse motivazioni, l'attività corale in classe durante le lezioni di educazione musicale. Per quel che riguarda le attività del corso musicale della scuola secondaria di I grado, esse si svolgeranno nel rispetto delle prescrizioni sul distanziamento riportate nel *Vademecum e prescrizioni specifiche per le Bande Musicali ai fini del contenimento del contagio da Covid-19"* Versione 1.0 del 25/05/2020, per le diverse

Protocollo avvio a.s. 2020-21

tipologie di strumento e con l'obbligo di pulire/igienizzare gli strumenti musicali ed i leggi dopo ogni prova.

9. GESTIONE DI UNA PERSONA SINTOMATICA ALL'INTERNO DELL'ISTITUTO SCOLASTICO

Per ogni edificio e ordine di scuola verrà nominato un referente Covid e relativo sostituto (rif. Allegato 9).

Verrà inoltre individuato un locale o area da destinare all'isolamento di casi sospetti; se alunni, a questi sarà consegnata una mascherina di tipo chirurgico. Nel locale sarà anche disponibile un materassino qualora fosse necessario far distendere la persona malata.

Vengono di seguito riportate le indicazioni operative contenute nel rapporto ISS Covid-19 n. 58/2020, versione del 21/08/2020:

1) Nel caso in cui un alunno presenti un aumento della temperatura corporea al di sopra di 37,5°C o un sintomo compatibile con COVID-19, in ambito scolastico

- L'operatore scolastico che viene a conoscenza di un alunno sintomatico deve avvisare il referente scolastico per COVID-19.
- Il referente scolastico per COVID-19 o altro componente del personale scolastico deve telefonare immediatamente ai genitori/tutore legale.
- Ospitare l'alunno in una stanza dedicata o in un'area di isolamento.
- Procedere all'eventuale rilevazione della temperatura corporea, da parte del personale scolastico individuato, mediante l'uso di termometri che non prevedono il contatto.
- Il minore non deve essere lasciato da solo ma in compagnia di un adulto che preferibilmente non deve presentare fattori di rischio per una forma severa di COVID-19 come, ad esempio, malattie croniche preesistenti e che dovrà mantenere, ove possibile, il distanziamento fisico di almeno un metro e la mascherina chirurgica fino a quando l'alunno non sarà affidato a un genitore/tutore legale (**N.B.:** sebbene la figura del collaboratore scolastico si profili come deputata a tale compito di sorveglianza/assistenza, numerose variabili rendono difficoltosa l'esatta individuazione preventiva dell'addetto. Occorre infatti tenere in considerazione la condizione di salute della persona adibita a tale compito, la quale non deve rientrare nella categoria di lavoratore "fragile", il numero di collaboratori scolastici presenti in quel momento nell'edificio e la contemporanea eventuale necessità di sorveglianza e pulizia dei locali scolastici, il tempo di effettiva permanenza dell'alunno nella zona di isolamento, la

Protocollo avvio a.s. 2020-21

nessità che il docente della classe si occupi degli alunni rimasti in aula, l'eventuale presenza di docenti non impegnati in lezioni, ecc. Sarà quindi il referente Covid dell'edificio o il suo sostituto a valutare di volta in volta, in un clima di fattiva collaborazione con il personale scolastico presente nell'edificio, chi possa effettivamente svolgere tale compito).

- Far indossare una mascherina chirurgica all'alunno se ha un'età superiore ai 6 anni e se la tollera.
- Dovrà essere dotato di mascherina chirurgica chiunque entri in contatto con il caso sospetto, compresi i genitori o i tutori legali che si recano in Istituto per condurlo presso la propria abitazione.
- Fare rispettare, in assenza di mascherina, l'etichetta respiratoria (tossire e starnutire direttamente su di un fazzoletto di carta o nella piega del gomito). Questi fazzoletti dovranno essere riposti dallo stesso alunno, se possibile, ponendoli dentro un sacchetto chiuso.
- Pulire e disinfettare le superfici della stanza o area di isolamento dopo che l'alunno sintomatico è tornato a casa.
- I genitori devono contattare il PLS/MMG per la valutazione clinica (triage telefonico) del caso.
- Il PLS/MMG, in caso di sospetto COVID-19, richiede tempestivamente il test diagnostico e lo comunica al DdP.
- Il Dipartimento di prevenzione provvede all'esecuzione del test diagnostico.
- Il Dipartimento di prevenzione si attiva per l'approfondimento dell'indagine epidemiologica e le procedure conseguenti.
- Se il test è positivo, si notifica il caso e si avvia la ricerca dei contatti e le azioni di sanificazione straordinaria della struttura scolastica nella sua parte interessata. Per il rientro in comunità bisognerà attendere la guarigione clinica (cioè la totale assenza di sintomi). La conferma di avvenuta guarigione prevede l'effettuazione di due tamponi a distanza di 24 ore l'uno dall'altro. Se entrambi i tamponi risulteranno negativi la persona potrà definirsi guarita, altrimenti proseguirà l'isolamento. Il referente scolastico COVID-19 deve fornire al Dipartimento di prevenzione l'elenco dei compagni di classe nonché degli insegnanti del caso confermato che sono stati a contatto nelle 48 ore precedenti l'insorgenza dei sintomi. I contatti stretti individuati dal Dipartimento di Prevenzione con le consuete attività di contact tracing, saranno posti in quarantena per 14 giorni dalla data dell'ultimo contatto con il caso confermato. Il DdP deciderà la strategia più adatta circa eventuali screening al personale scolastico e agli alunni.

Protocollo avvio a.s. 2020-21

- Se il tampone naso-oro faringeo è negativo, in paziente sospetto per infezione da SARS-CoV-2, a giudizio del pediatra o medico curante, si ripete il test a distanza di 2-3 gg. Il soggetto deve comunque restare a casa fino a guarigione clinica e a conferma negativa del secondo test.
- In caso di diagnosi di patologia diversa da COVID-19 (tampone negativo), il soggetto rimarrà a casa fino a guarigione clinica seguendo le indicazioni del PLS/MMG che redigerà una attestazione che il bambino/studente può rientrare scuola poiché è stato seguito il percorso diagnostico-terapeutico e di prevenzione per COVID-19 di cui sopra e come disposto da documenti nazionali e regionali.

2) Nel caso in cui un alunno presenti un aumento della temperatura corporea al di sopra di 37,5°C un sintomo compatibile con COVID-19, presso il proprio domicilio

- L'alunno deve restare a casa.
- I genitori devono informare il PLS/MMG.
- I genitori dello studente devono comunicare l'assenza scolastica per motivi di salute.
- Il PLS/MMG, in caso di sospetto COVID-19, richiede tempestivamente il test diagnostico e lo comunica al DdP.
- Il Dipartimento di prevenzione provvede all'esecuzione del test diagnostico.
- Il Dipartimento di Prevenzione si attiva per l'approfondimento dell'indagine epidemiologica e le procedure conseguenti.
- Il DdP provvede ad eseguire il test diagnostico e si procede come indicato per il caso n. 1.

3) Nel caso in cui un operatore scolastico presenti un aumento della temperatura corporea al di sopra di 37,5°C o un sintomo compatibile con COVID-19, in ambito scolastico

- Assicurarsi che l'operatore scolastico indossi, come già previsto, una mascherina chirurgica; invitare e ad allontanarsi dalla struttura, rientrando al proprio domicilio e contattando il proprio MMG per la valutazione clinica necessaria. Il Medico curante valuterà l'eventuale prescrizione del test diagnostico.
- Il MMG, in caso di sospetto COVID-19, richiede tempestivamente il test diagnostico e lo comunica al DdP.
- Il Dipartimento di prevenzione provvede all'esecuzione del test diagnostico.
- Il Dipartimento di Prevenzione si attiva per l'approfondimento dell'indagine epidemiologica e le procedure conseguenti.

- Il Dipartimento di prevenzione provvede all'esecuzione del test diagnostico e si procede come indicato per il caso n. 1.
 - In caso di diagnosi di patologia diversa da COVID-19, il MMG redigerà una attestazione che l'operatore può rientrare scuola poiché è stato seguito il percorso diagnostico-terapeutico e di prevenzione per COVID-19 di cui al punto precedente e come disposto da documenti nazionali e regionali.
 - Si sottolinea che gli operatori scolastici hanno una priorità nell'esecuzione dei test diagnostici.
- 4) **Nel caso in cui un operatore scolastico presenti un aumento della temperatura corporea al di sopra di 37,5°C o un sintomo compatibile con COVID-19, al proprio domicilio**
- L'operatore deve restare a casa.
 - Informare il MMG.
 - Comunicare l'assenza dal lavoro per motivi di salute, con certificato medico.
 - Il MMG, in caso di sospetto COVID-19, richiede tempestivamente il test diagnostico e lo comunica al DdP.
 - Il DdP provvede all'esecuzione del test diagnostico.
 - Il DdP si attiva per l'approfondimento dell'indagine epidemiologica e le procedure conseguenti.
 - Il DdP provvede ad eseguire il test diagnostico e si procede come indicato al paragrafo 2.1.1
 - In caso di diagnosi di patologia diversa da COVID-19, il MMG redigerà una attestazione che l'operatore può rientrare scuola poiché è stato seguito il percorso diagnostico-terapeutico e di prevenzione per COVID-19 di cui al punto precedente e come disposto da documenti nazionali e regionali.
 - Si sottolinea che gli operatori scolastici hanno una priorità nell'esecuzione dei test diagnostici.

Nella situazione in cui la scuola sia a conoscenza di un alunno che ha manifestato sintomi compatibili con Covid-19, come ad esempio nel caso n. 1 sopra descritto, dal momento che non è prevista la presentazione di un'attestazione da parte del Pediatra di Libera Scelta (PLS) o del Medico di Medicina Generale (MMG) per assenze inferiori a 3 giorni o perché ritenuto non necessario l'avvio del percorso diagnostico-terapeutico, con riferimento comunque all'obbligo da parte dei genitori di contattare il PLS o il MMG, si dispone che, in assenza di attestazione medica, al momento del ritorno dell'alunno a scuola il genitore presenti una autocertificazione in cui sotto la propria responsabilità dichiara di aver contattato il PLS o il MMG a seguito dei sintomi manifestati dal proprio figlio (*rif. Allegato 10*).

Qualora un alunno o un operatore scolastico, a seguito del percorso diagnostico-terapeutico attivato dal PLS o dal MMG, dovessero risultare SARS-CoV-2 positivi, se sono trascorsi 7 giorni o meno da quando la persona positiva ha visitato o utilizzato la struttura scolastica, sarà effettuata una sanificazione straordinaria mediante la seguente procedura indicata nel rapporto ISS Covid cit.:

- chiudere le aree utilizzate dalla persona positiva fino al completamento della sanificazione
- aprire le finestre ed eventuali porte verso l'esterno per favorire la circolazione dell'aria nell'ambiente
- sanificare (pulire e disinfettare) tutte le aree utilizzate dalla persona positiva, come uffici, aule, mense, bagni e aree comuni
- continuare con la pulizia e la disinfezione ordinaria.

Per la sanificazione straordinaria l'Istituto potrà anche ricorrere a ditte specializzate.

10. GESTIONE SOGGETTI "FRAGILI"

Si premette che l'Istituto si avvale da tempo di un Medico Competente che effettua la sorveglianza sanitaria di cui al D. Lgs. 81/08.

A questo riguardo si informa che in questo periodo:

- sono garantite tutte le visite mediche previste per i lavoratori soggetti a sorveglianza sanitaria (anche operanti in modalità "lavoro agile");
- prima del rientro di un lavoratore positivo al COVID-19 è necessaria la visita medica (anche se il lavoratore non è soggetto a sorveglianza sanitaria), oltre alla comunicazione preventiva avente ad oggetto la certificazione medica da cui risulti l'avvenuta negativizzazione del tampone secondo le modalità previste e rilasciata dal Dipartimento di prevenzione territorialmente competente;
- sono garantite le visite mediche su richiesta del lavoratore che ritenga di essere in condizioni di fragilità, anche se il lavoratore non è soggetto a sorveglianza sanitaria (per i particolari fare riferimento al paragrafo successivo).

Lavoratori "fragili"

A seguito di quanto disposto dalla vigente normativa (D.L. n. 83 del 30/07/2020) per la tutela dei lavoratori cosiddetti "fragili", prima dell'inizio dell'anno scolastico sarà inviata a tutto il personale una circolare (rif.

Protocollo avvio a.s. 2020-21

Allegato 11) nella quale si chiederà di comunicare al Medico Competente dell'Istituto se si è portatori di patologie che potrebbero rendere ipersuscettibili al Covid-19.

Nella circolare stessa saranno elencate le patologie in base alle quali è possibile sostenere che il lavoratore sia da considerare "fragile".

Qualora il lavoratore ritenga di rientrare in tale condizione, potrà inviare via mail al medico competente dell'Istituto un certificato redatto dal proprio medico curante contenente l'elenco delle patologie da cui è affetto.

Nei casi riscontrati di fragilità, potrà quindi essere effettuata dal lavoratore visita medica di cui all'art. 41 c. 1 lett. c. del D.Lgs. 81/08 (c.d. visita a richiesta del lavoratore), corredata da documentazione medica relativa alla patologia dichiarata, presso lo studio del Medico Competente.

Nel rispetto della privacy, il medico competente valuterà l'attivazione delle misure necessarie per la tutela della salute del lavoratore.

Per il personale di segreteria è possibile il ricorso allo "smart working" fino al 31 dicembre 2020.

Tutela lavoratrici madri

Si presterà particolare attenzione alla valutazione del rischio biologico per lavoratrici madri, così come già trattato nell'apposita sezione del Documento di Valutazione dei Rischi dell'Istituto.

Alunni "fragili"

Nel Protocollo d'Intesa del Ministero dell'Istruzione del 6 agosto 2020, al punto 8, si precisa quanto segue: "Al rientro degli alunni dovrà essere presa in considerazione la presenza di "soggetti fragili" esposti a un rischio potenzialmente maggiore nei confronti dell'infezione da COVID-19. Le specifiche situazioni degli alunni in condizioni di fragilità saranno valutate in raccordo con il Dipartimento di prevenzione territoriale ed il pediatra/medico di famiglia, fermo restando l'obbligo per la famiglia stessa di rappresentare tale condizione alla scuola in forma scritta e documentata" da certificazione medica.

Il riferimento non è soltanto a condizioni collegate a certificazioni Legge 5 febbraio 1992, n. 104, bensì anche ad altre condizioni quali, ad esempio, quella degli allievi allergici alle sostanze a base alcolica o alle diluizioni di ipoclorito di sodio, indicate per la pulizia e la disinfezione degli ambienti.

11. GESTIONE EMERGENZE

Considerando per semplicità i quattro ambiti tipici dell'emergenza, il primo soccorso, la lotta antincendio, il terremoto e l'evacuazione, si dispone quanto segue:

Primo soccorso

- l'incaricato non dovrà effettuare la manovra "Guardare-Ascoltare-Sentire" (GAS);
- nel caso sia necessaria la rianimazione, l'incaricato dovrà effettuare le compressioni toraciche ma non la ventilazione;
- prima di qualsiasi intervento, anche banale, l'incaricato dovrà indossare una mascherina FFP2 senza valvola e guanti in lattice monouso (l'uso della visiera, oltre alla mascherina, è raccomandabile se l'infortunato è privo di mascherina);
- per l'eventuale misurazione della temperatura corporea della persona infortunata o colpita da malore saranno utilizzati sistemi che non necessitano il contatto fisico né l'uso promiscuo di dispositivi (termometro a infrarossi);

Per la gestione degli scenari previsti dal documento ISS *"Indicazioni operative per la gestione di casi e focolai di SARS-CoV-2 nelle scuole e nei servizi educativi dell'infanzia"* del 21/8/2020 citato in premessa, si rimanda al punto 9 del presente protocollo.

Antincendio

Nell'ambito della prevenzione incendi, fino al termine dell'emergenza, attualmente previsto per il 15/10/2020, potranno essere effettuati regolarmente i controlli periodici dei presidi antincendio a carico delle ditte specializzate. Gli addetti accederanno all'Istituto, previo appuntamento, e secondo le modalità già ampiamente esplicitate nel presente protocollo.

Terremoto

La disposizione dei banchi con una distanza "verticale" (tra il banco davanti e quello dietro) di 70 cm consente lo svolgimento di esercitazioni mensili di autoprotezione in cui gli alunni saranno invitati dall'insegnante, in qualsiasi momento dell'ora di lezione e senza preavviso, ad andare sotto al banco. Una volta usciti da sotto al banco, sempre su comando dell'insegnante, gli alunni non dovranno comunque mettersi in fila e uscire dall'aula, ma rimarranno al loro posto.

Evacuazione

Fino al termine dello stato di emergenza, previsto per il 15/10/2020, si prevede di non effettuare prove di esodo contemporanee per tutte le classi.

Il docente coordinatore di classe comunque, oltre ad informare gli studenti sulle regole previste nel presente protocollo (ad eccezione dei comportamenti da tenere in palestra, dove gli studenti sono equiparati a lavoratori; in questo caso è previsto l'intervento dell'insegnante della materia, così come indicato nel successivo punto 12), provvederà la necessaria formazione ed addestramento in merito alle procedure da seguire in caso di evacuazione (segnale di esodo, norme di comportamento da seguire durante l'evacuazione, punto di raccolta, procedure per la verifica delle presenze, ecc.). Condurrà quindi la classe lungo il percorso che dovrà essere seguito in caso di emergenza che richieda lo sfollamento dell'edificio fino al punto di raccolta. Gli alunni, che indosseranno la mascherina, dovranno seguire l'insegnante in maniera ordinata e rimanendo distanziati di almeno 1 metro.

Tale addestramento, fondamentale per tutte le classi ma in particolare per le classi prime, non dovrà avvenire in concomitanza con altre classi per evitare assembramenti.

Nel caso si renda necessario evacuare la sede scolastica per una emergenza reale, tutte le persone presenti dovranno uscire dall'edificio indossando la mascherina e mantenendo la distanza di almeno 1 metro da ogni altra persona, sia lungo i percorsi d'esodo interni che esterni, nonché al punto di ritrovo.

In tutti gli edifici saranno regolarmente affissi gli organigrammi per la gestione delle emergenze, così come previsti nel Piano di Emergenza dell'Istituto, con i nominativi degli addetti antincendio e primo soccorso. In merito a questi si precisa che, con riferimento all'attuale situazione, il personale scolastico addetto alle emergenze può svolgere regolarmente il proprio ruolo, anche nel caso in cui non abbia assolto agli obblighi di aggiornamento periodico previsti dalla normativa vigente.

12. INFORMAZIONE E FORMAZIONE

Al presente Protocollo sarà data ampia diffusione mediante la pubblicazione nell'Albo on line dell'Istituto. Il Regolamento d'Istituto sarà integrato con le norme contenute nel presente protocollo e portato a conoscenza di tutto il personale scolastico.

In tutti gli edifici dell'Istituto sarà inoltre affissa adeguata segnaletica verticale ed orizzontale secondo i criteri riportati nell'**Allegato 8** del presente protocollo. Tutto il personale scolastico, gli alunni, i visitatori, i fornitori, gli addetti alla manutenzione inviati dall'Ente proprietario, ecc. sono tenuti al rispetto di tali informative.

In aggiunta a quanto sopra descritto, l'Istituto ha previsto la seguente informazione-formazione:

Categoria	Informazione	Formazione	
		Contenuto	Incaricato
Personale ATA	<ul style="list-style-type: none"> - Consegna di un estratto del presente protocollo (rif. Allegato 14) con firma per presa visione - Informativa sull'utilizzo dei prodotti per le pulizie (allegata al Registro Pulizie) 	<ul style="list-style-type: none"> ▪ Nozioni base sul virus SARS-CoV-2, sulla malattia COVID-19 e sul concetto di "contatto stretto" ▪ obiettivi generali, regole, indicazioni e modalità operative per la specifica categoria tratte dal Protocollo ▪ caratteristiche dei DPI e modalità operative per il loro utilizzo; ▪ focus sulla sorveglianza sanitaria e i lavoratori fragili; ▪ focus sulla gestione dei casi sintomatici a scuola; ▪ ruolo e funzioni del referente Covid 	RSPP (almeno 1 ora con rilascio attestato)
Personale docente	<ul style="list-style-type: none"> - Consegna di un estratto del presente protocollo (rif. Allegato 14) con firma per presa visione - In occasione delle riunioni collegiali 	(In aggiunta ai contenuti già esplicitati per il personale ATA): <ul style="list-style-type: none"> ▪ come trasferire i contenuti del Protocollo agli allievi 	RSPP (almeno 1 ora con rilascio attestato)
Alunni (scuola secondaria I grado)	<ul style="list-style-type: none"> - Consegna del Patto di Corresponsabilità Educativa integrato con le norme descritte nel presente protocollo 	<ul style="list-style-type: none"> ▪ regole, indicazioni e modalità operative tratte dal Protocollo ▪ gestione delle emergenze (rif. punto 10 "Evacuazione") 	Coordinatore di classe (1 ora con annotazione sul registro di classe)

Protocollo avvio a.s. 2020-21

		<ul style="list-style-type: none"> regole, indicazioni e modalità operative tratte dal Protocollo con riferimento a all'utilizzo della palestra 	Insegnante della materia (1 ora annotazione sul registro di classe)
Famiglie	<ul style="list-style-type: none"> Consegna dell'informativa di cui all'Allegato 15 Consegna del Patto di Corresponsabilità Educativa integrato con le norme descritte nel presente protocollo 	NON NECESSARIA	
Personale esterno (visitatori, fornitori, ecc.)	<ul style="list-style-type: none"> Consegna dell'informativa di cui all'Allegato 16 	NON NECESSARIA	

Si evidenzia che, qualora si debba ricorrere alla nomina di **supplenti temporanei**, a questi sarà inviata tempestivamente via mail la seguente documentazione riferita al presente protocollo:

- autocertificazione di cui all'**Allegato 1**;
- circolare "Lavoratori fragili" (rif. **Allegato 11**)
- estratto del protocollo (rif. **Allegato 14**)

13. ELENCO ALLEGATI

N° allegato	Contenuto
1	Autocertificazione personale scolastico
2	Autocertificazione personale esterno
3	Registro accessi visitatori
4	Registro pulizie
5	Estratto Manuale INAIL – Schede pulizie
6	Registro consegna DPI
7	Coordinamento ditta refezione scolastica
8	Dislocazione segnaletica
9	Nomina Referenti Covid e sostituti
10	Autocertificazione avvenuto contatto PLS/MMG
11	Circolare lavoratori fragili
12	Informativa alunni fragili
13	Comunicazione alunno fragile
14	Estratto protocollo per personale scolastico
15	Estratto protocollo per famiglie/alunni
16	Informativa per personale esterno (visitatori, fornitori, manutentori, ecc.)
17	Protocollo Sicurezza Scuola Primaria c/o Caserma "Gonzaga"

14. COSTITUZIONE DI UNA COMMISSIONE

Al fine di monitorare l'applicazione delle misure descritte il Dirigente Scolastico valuterà la costituzione di una commissione con il coinvolgimento, oltre alle figure della sicurezza (RSPP, MC, RLS e RSU d'istituto) di almeno un genitore. Tale commissione sarà presieduta dal Dirigente Scolastico.

Protocollo avvio a.s. 2020-21

SEZIONE SPECIFICA

In questa sezione vengono descritte, anche mediante la rappresentazione grafica, le condizioni di esercizio (orari di ingresso/uscita, accessi all'edificio, ubicazione stanza Covid) e altre eventuali particolarità organizzative proprie di ciascun edificio scolastico.

La presente sezione sarà quindi inclusa per intero negli estratti del protocollo predisposti per il personale scolastico (*rif. **Allegato 14***) e famiglie/allievi (*rif. **Allegato 15***).

Protocollo avvio a.s. 2020-21

SCUOLA SECONDARIA I GRADO "CARDUCCI"		
ORARI		NOTE
Orario entrata	dalle 7,50	
Orario insegnanti in classe	7,50	
Orario inizio lezioni	8,00	
Orario fine lezioni/uscita	14,00	Tutte le classi
ACCESSI EDIFICIO (per la dislocazione delle classi nelle aule fare riferimento alle planimetrie nella pagina seguente)		
ENTRATE-USCITE	CLASSI	NOTE
Entrata/Uscita 1	P.TERRA 1I – 2D – 3E	
Entrata/Uscita 2	P.TERRA 1E-1F-1G-1H-1L	
Entrata/Uscita 3	P.PRIMO 2A-2B-2C-2G-2H-2I-2L-2M	
Entrata/Uscita 4	P.TERRA 1A-1B-1C-1D-1M	
Entrata/Uscita 5	P.PRIMO 2E-2F-3A-3B-3C-3D-3F-3G	

Protocollo avvio a.s. 2020-21

Scuola Secondaria I grado "Carducci"

STANZA COVID: atrio lato palestra

ENTRATA/USCITA 2

ENTRATA/USCITA 1

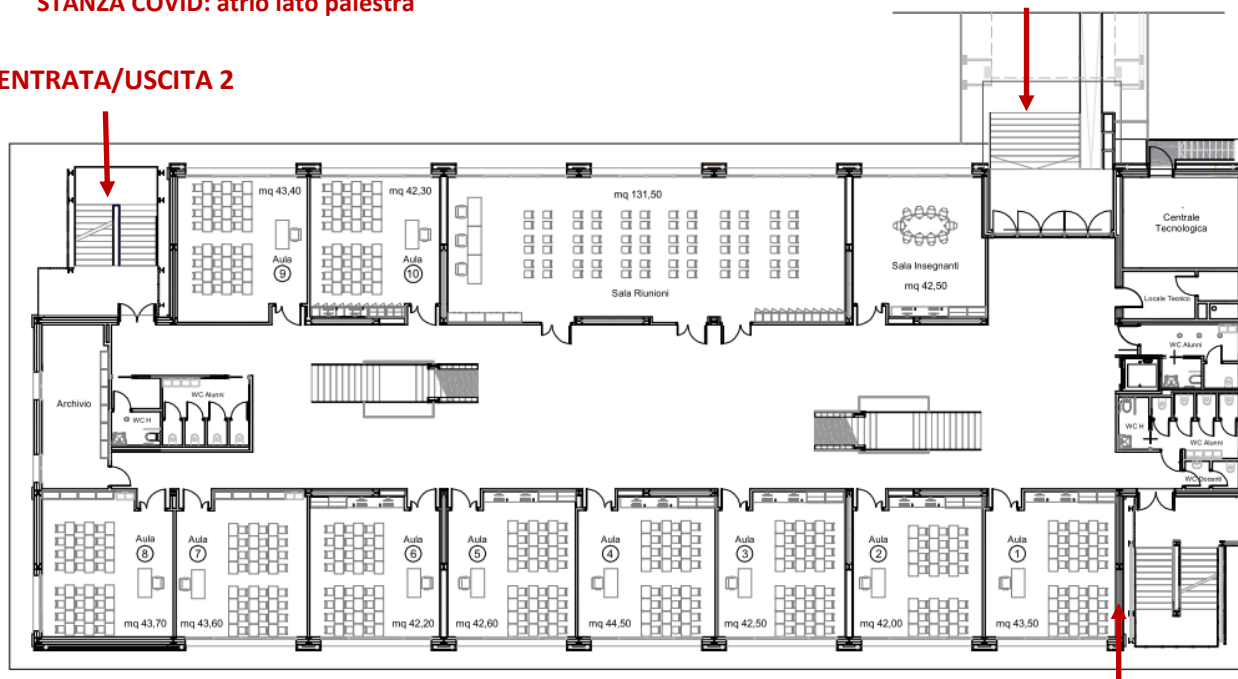

ENTRATA/USCITA 4

ENTRATA/USCITA 3

PIANO TERRA

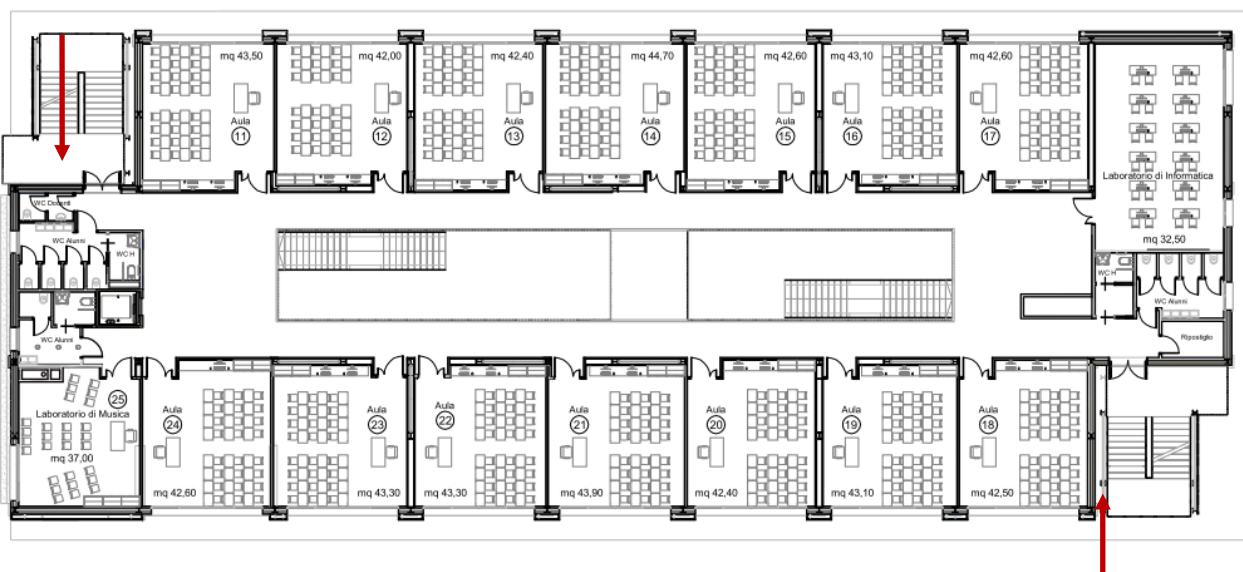

ENTRATA/USCITA 5

PIANO PRIMO

Istituto Comprensivo Foligno 2 – Infanzia, Primaria e Secondaria di I° Grado

Via Piermarini, 19 06034 Foligno (Pg) Tel. Fax 0742.350418C.F. 91046200548 Cod. Mecc. PGIC86000E

pgic86000e@istruzione.it P.E.C. pgic86000e@pec.istruzione.it www.icfoligno2.it

Protocollo avvio a.s. 2020-21

SCUOLA PRIMARIA VIA PIERMARINI – c/o CASERMA GONZAGA		
ORARI		NOTE
Orario entrata	7,50 – 8,15	
Orario insegnanti in classe	7,50	
Orario inizio lezioni	8,15	
Orario fine lezioni/uscita	13,30 13,00 (venerdì)	Tutte le classi
PARTICOLARITA' ORGANIZZATIVE		
<p>LE MISURE PREVENTIVE E PROTETTIVE DA METTERE IN ATTO PER RIDURRE LA POSSIBILITÀ DELLA DIFFUSIONE DEL CONTAGIO DA SARS-COV-2 IN OCCASIONE DELLA RIAPERTURA DELLA SCUOLA PRIMARIA PIERMARINI PRESSO I LOCALI SITI ALL'INTERNO DELLA CASERMA "GONZAGA" SONO DESCRITTE NEL PROTOCOLLO SICUREZZA, ALLEGATO AL PRESENTE PROTOCOLLO DELL'ISTITUTO "IC FOLIGNO 2", REDATTO A SEGUITO DELLA RIUNIONE DI COORDINAMENTO TENUTA PRESSO LA CASERMA IN DATA 25/08/2020.</p> <p>PRESENTI ALLA RIUNIONE:</p> <ul style="list-style-type: none"> - COMANDANTE: GEN. B. DANIELE TARANTINO - SUPERVISORE ATTIVITA' SELETTIVE: COL. GIUSEPPE MARCHI - RSPP: TEN. COL. MASSIMILIANO PANNACCIO - CAPO UFFICIO RECLUTAMENTO E CONCORSI: TEN. COL. TONINO COSTANTINO - MEDICO COMPETENTE: MAGG. RAFFAELE GARINELLA - DIRIGENTE SCOLASTICO "IC. FOLIGNO": D.SSA MORENA CASTELLANI - RSPP "IC FOLIGNO 2": P.I. RICCARDO MARUCCI - PREPOSTO SCUOLA PRIMARIA "PIERMARINI": INS. LUCIA PROCOPIO 		

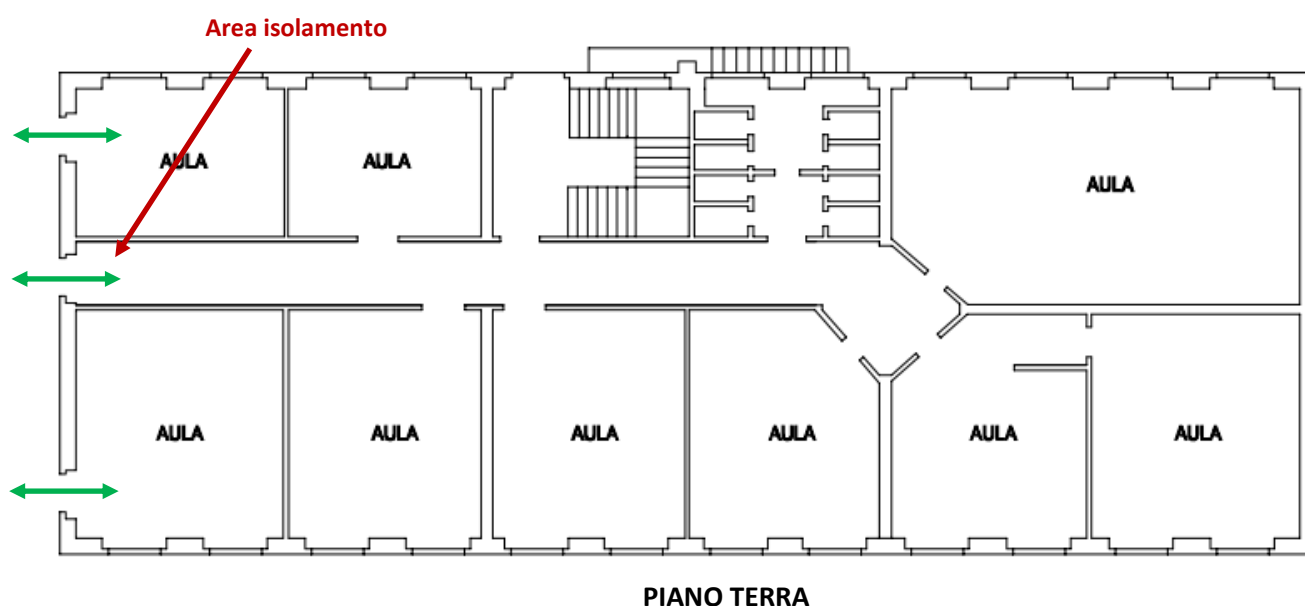

Protocollo avvio a.s. 2020-21

SCUOLA INFANZIA/PRIMARIA VIA PIERMARINI		
ORARI INFANZIA		NOTE
Orario entrata	8,00 – 9,00	
Orario insegnanti in classe	7:55	
Uscita senza mensa	12,00 – 13,00	
Uscita dopo mensa	13,00	
Uscita fine scuola	15,00 – 16,00	
ORARI PRIMARIA		NOTE
Orario entrata	dalle 7,50	
Orario insegnanti in classe	7,50	
Orario inizio lezioni	8,00	
Orario fine lezioni/uscita	13,30 13,00 (venerdì)	Tutte le classi
ACCESSI EDIFICIO (per la dislocazione delle classi nelle aule fare riferimento alle planimetrie nelle pagine seguenti)		
ENTRATE-USCITE	CLASSI	NOTE
Entrata/Uscita 1	Piano secondo: Primaria Montessori (1° - 2° - 4° - 5°)	Ingresso/Uscita anche per personale interno/esterno
Entrata/Uscita 2	Piano primo: Infanzia Montessori Sez. A – Sez. B – Sez. C – Sez. D	Utilizzo della scala di emergenza esterna

Protocollo avvio a.s. 2020-21

Scuola Infanzia/Primaria Via Piermarini

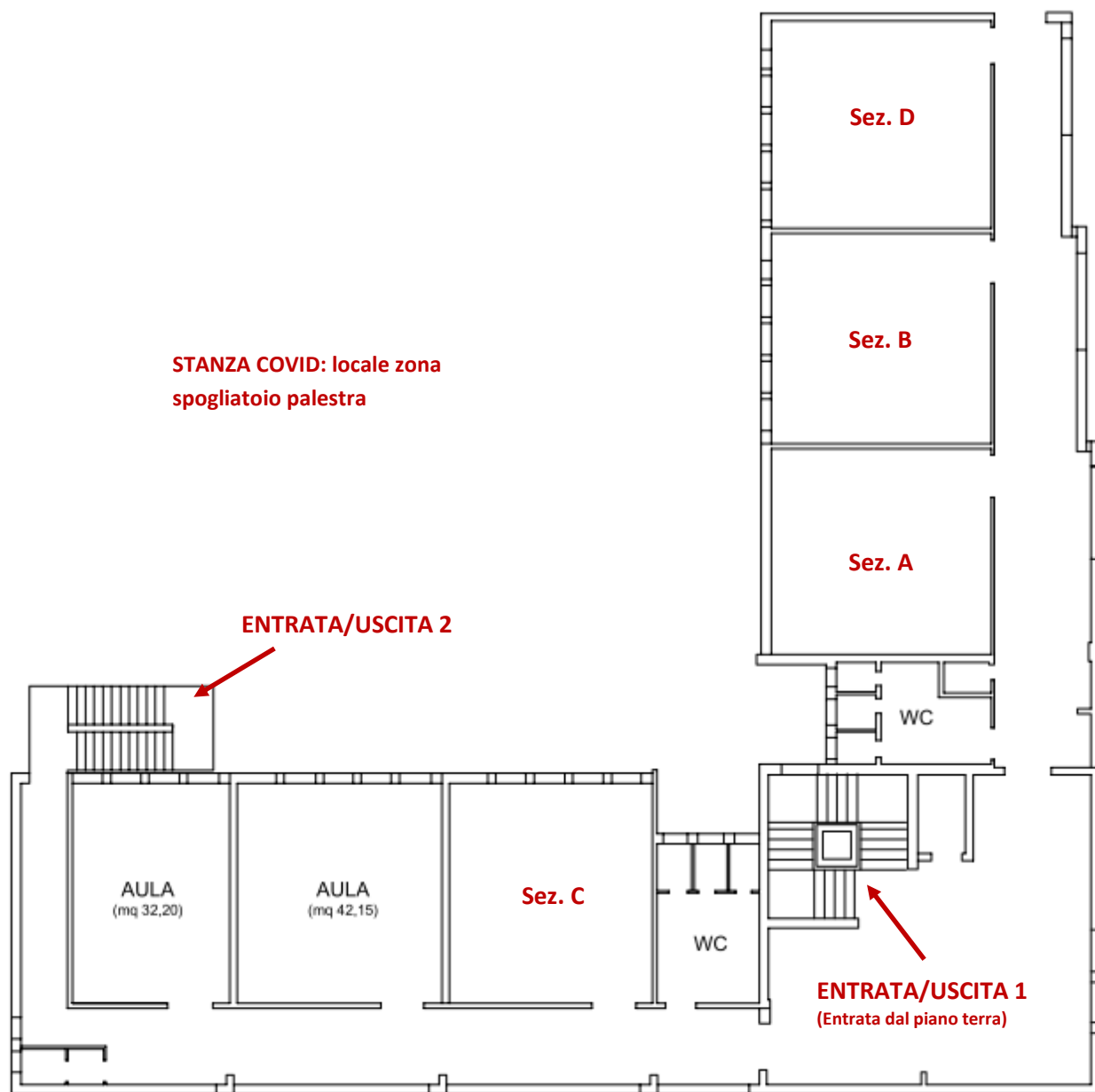

PIANO PRIMO

Protocollo avvio a.s. 2020-21

Scuola Infanzia/Primaria Via Piermarini

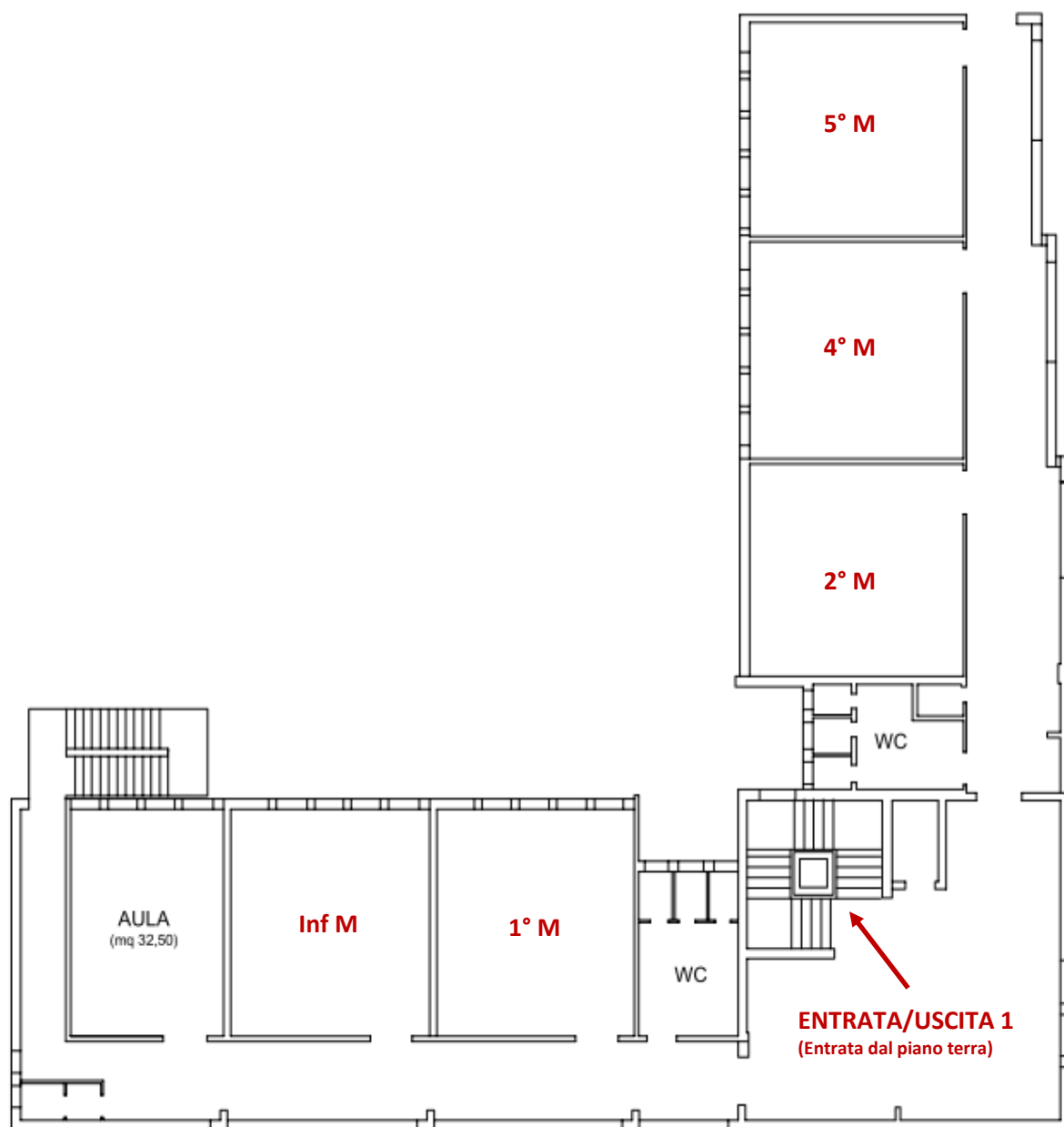

PIANO SECONDO

**NOTA: LA CLASSE 3° MONTESSORI E' OSPITATA PRESSO I
LOCALI DELL'EX TEATRO PIERMARINI AL PIANO PRIMO**

Protocollo avvio a.s. 2020-21

SCUOLA INFANZIA/PRIMARIA – VIA PIAVE		
ORARI INFANZIA		NOTE
Orario entrata	8,00 – 9,00	
Orario insegnanti in classe	7,55	
Uscita senza mensa	12,00 – 13,00	
Uscita dopo mensa	13,00	
Uscita fine scuola	15,00 – 16,00	
ORARI PRIMARIA		NOTE
Orario entrata	dalle 7,50	
Orario insegnanti in classe	7,50	
Orario inizio lezioni	8,00	
Orario fine lezioni/uscita	13,30 13,00 (venerdì)	Tutte le classi
ACCESSI EDIFICIO (per la dislocazione delle classi nelle aule fare riferimento alle planimetrie nelle pagine seguenti)		
ENTRATE-USCITE	CLASSI	NOTE
Entrata/Uscita 1	Piano rialzato lato Nord: 1A	Ingresso/Uscita anche per personale interno/esterno. Accesso dal cancello principale
Entrata/Uscita 2	Piano rialzato lato Sud: 2A - 2B	Accesso dal cancello laterale
Entrata/Uscita 3	Piano rialzato lato Nord: 3A - 3B Piano primo lato Nord: 5A - 5B - 5C	Accesso dal cancello principale. Utilizzo della scala di emergenza esterna
Entrata/Uscita 4	Piano primo lato Sud: 4A - 4B - 4C	Accesso dal cancello lato infanzia. Utilizzo della scala di emergenza esterna
Entrata/Uscita diretta dalle aule	Sez. A - Sez. B - Sez. C	

Protocollo avvio a.s. 2020-21

Scuola Primaria Via Piave

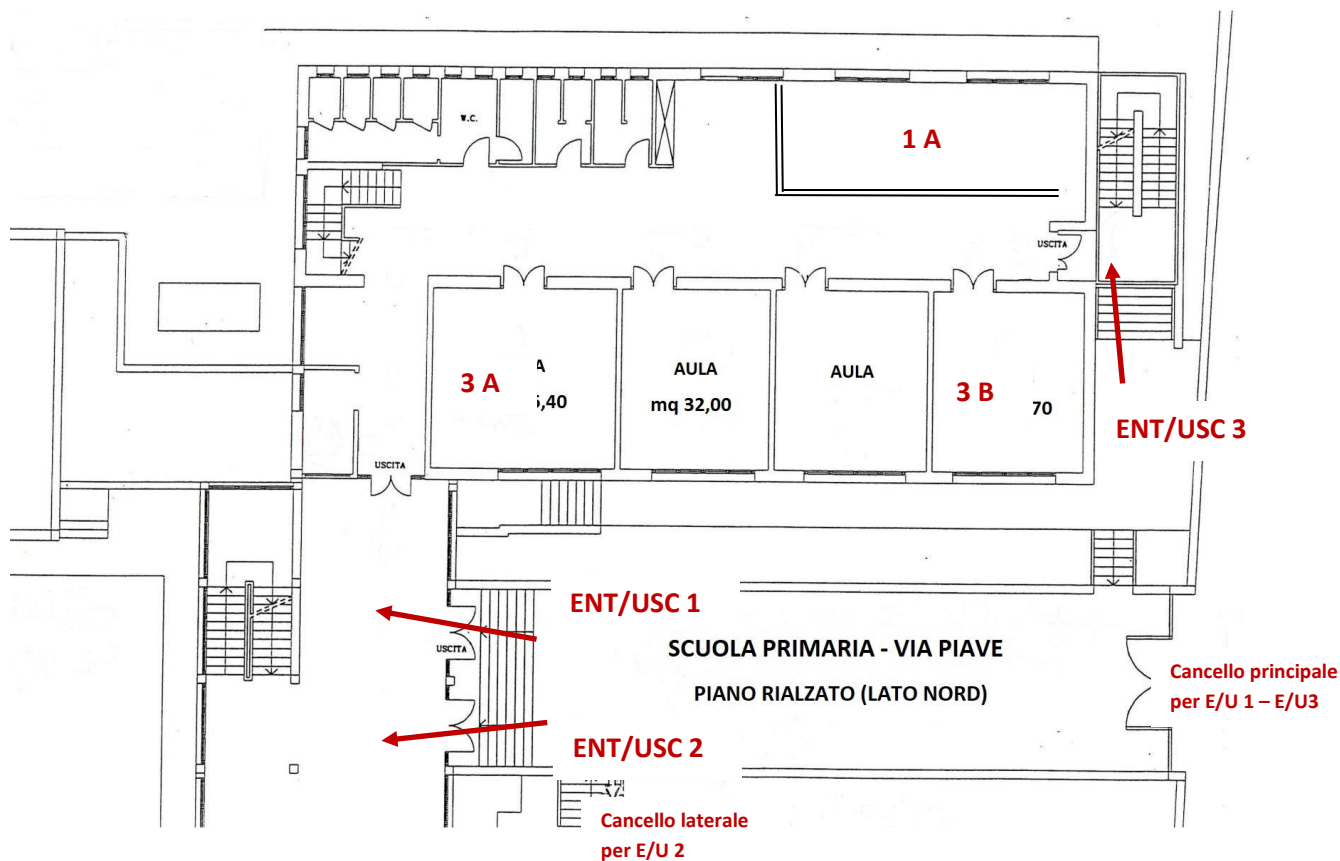

Protocollo avvio a.s. 2020-21

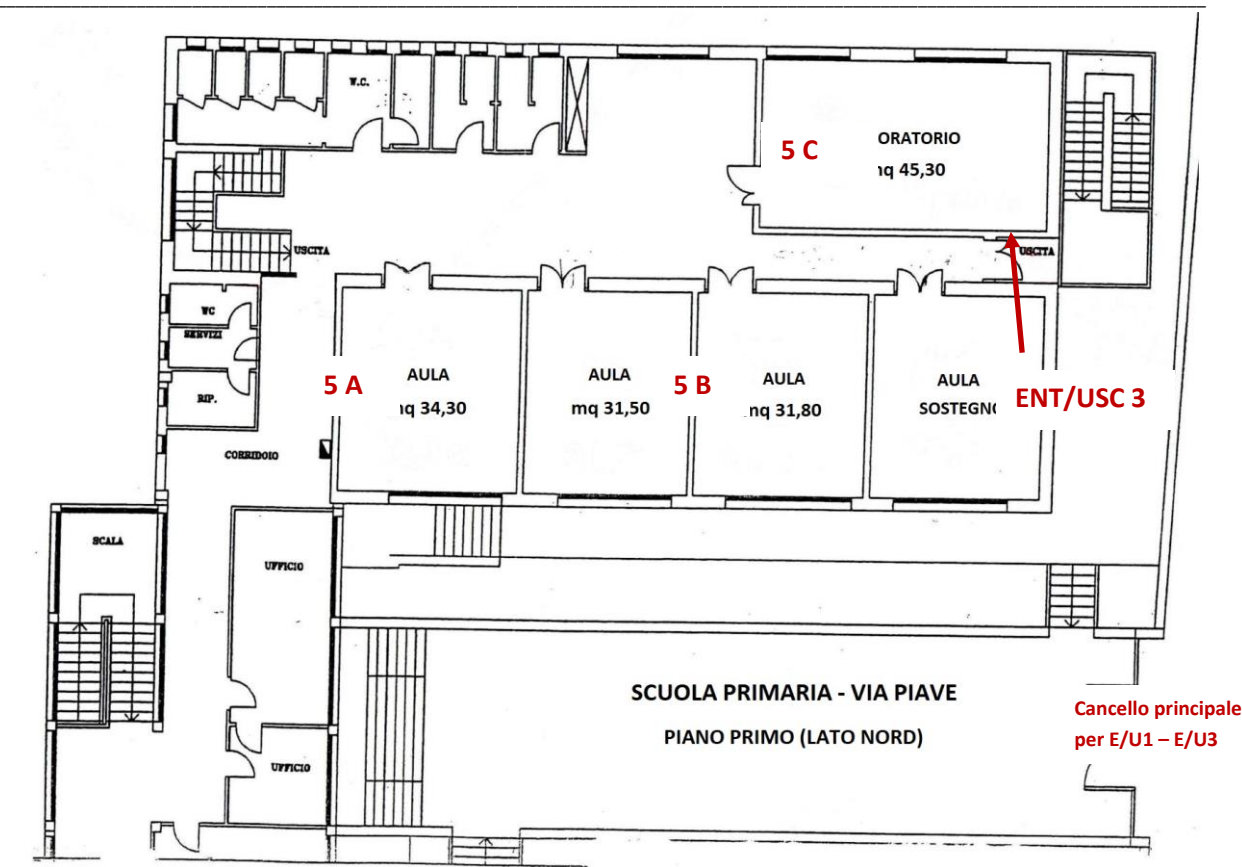

Scuola Primaria Via Piave

Protocollo avvio a.s. 2020-21

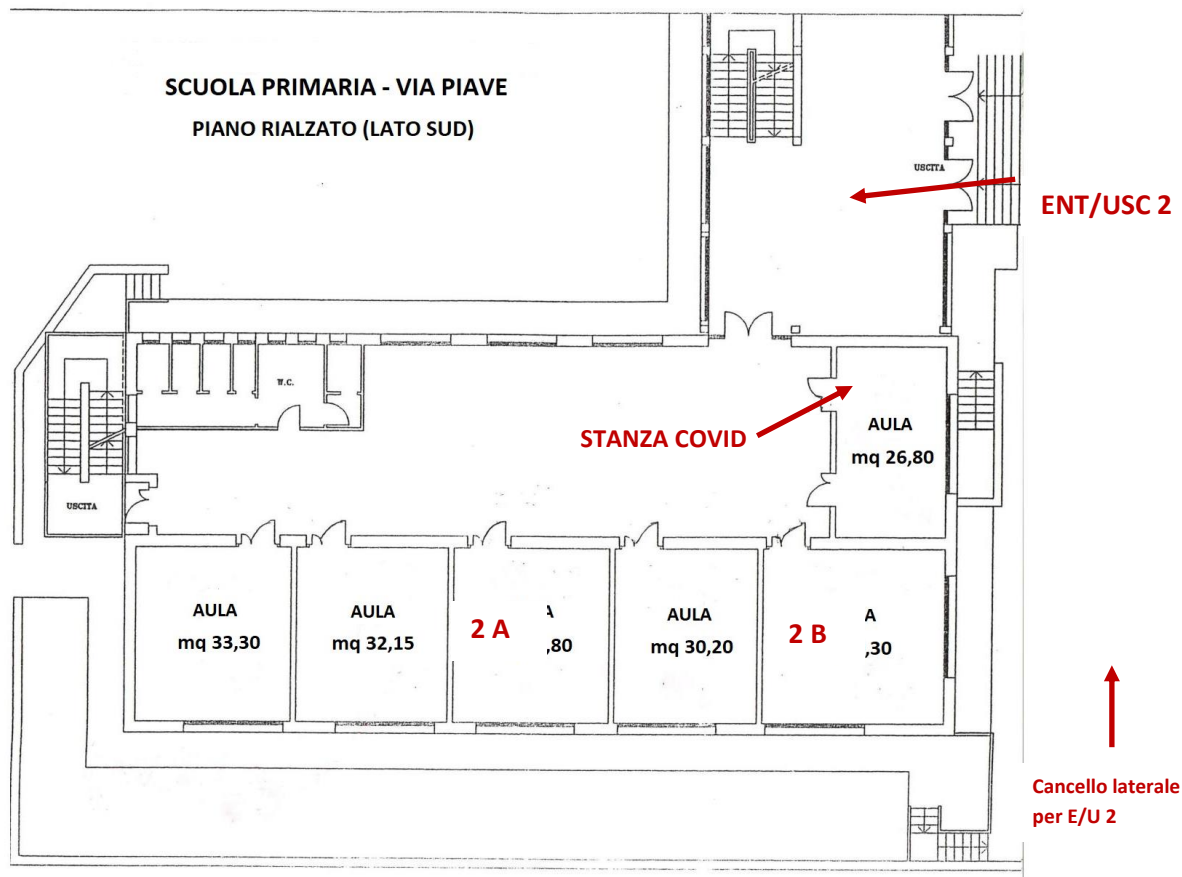

Protocollo avvio a.s. 2020-21

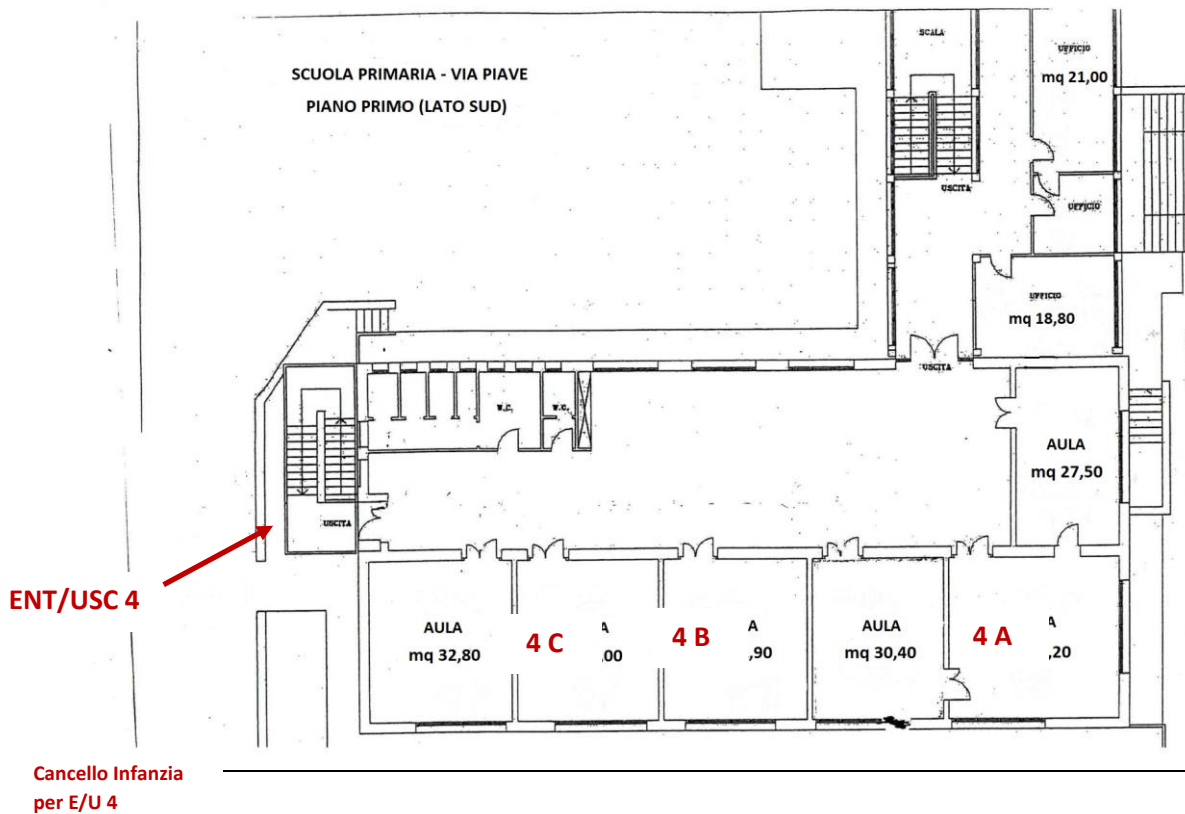

Protocollo avvio a.s. 2020-21

Scuola Infanzia Via Piave

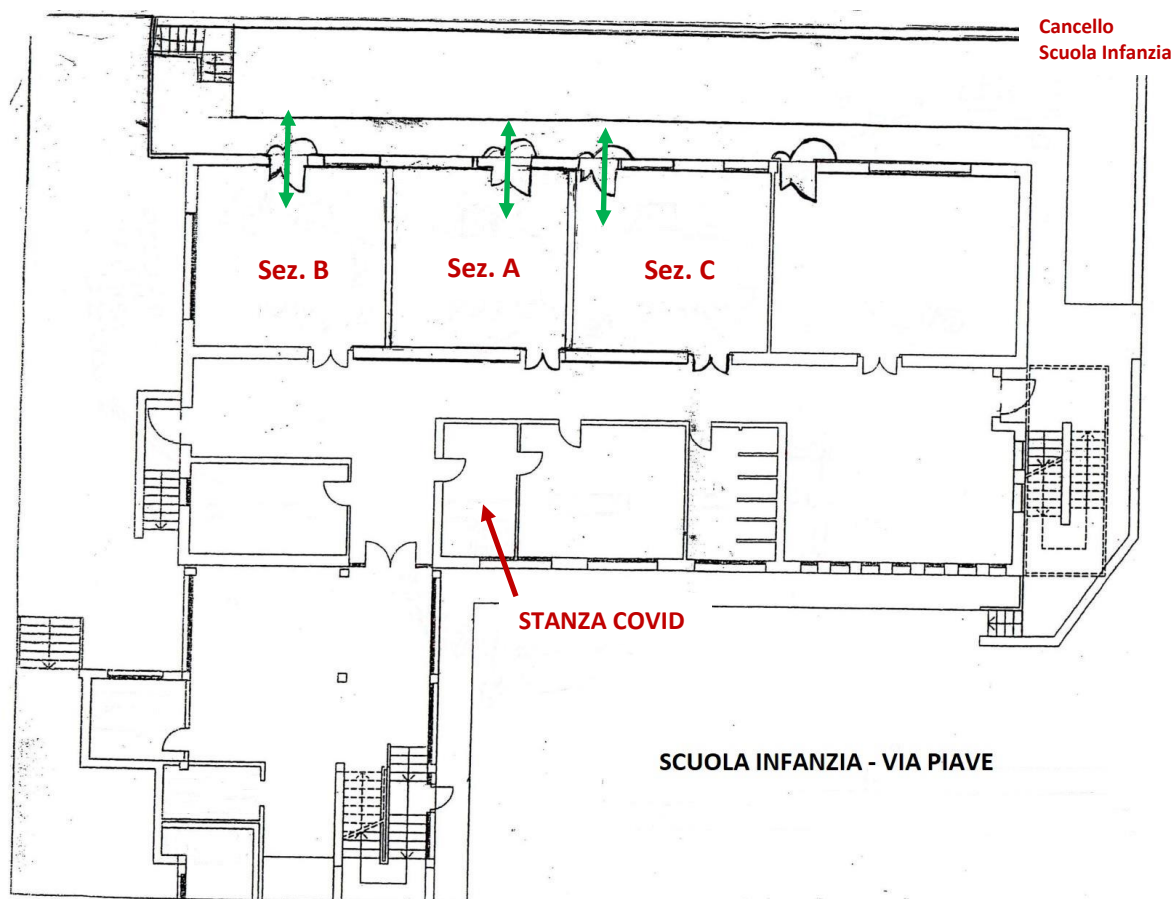

Protocollo avvio a.s. 2020-21

SCUOLA INFANZIA "SERENITA'"		
ORARI		NOTE
Orario entrata	8,00 – 9,00	
Orario insegnanti in classe	7,55	
Uscita senza mensa	12,00 – 13,00	
Uscita dopo mensa	13,00	
Uscita fine scuola	15,00 – 16,00	
ACCESSI EDIFICIO (per la dislocazione delle classi nelle aule fare riferimento alla planimetria seguente)		
ENTRATE-USCITE	CLASSI	NOTE
Entrata/Uscita 1	Sez. A	Ingresso/Uscita anche per personale interno/esterno
Entrata/Uscita 2	Sez. B	

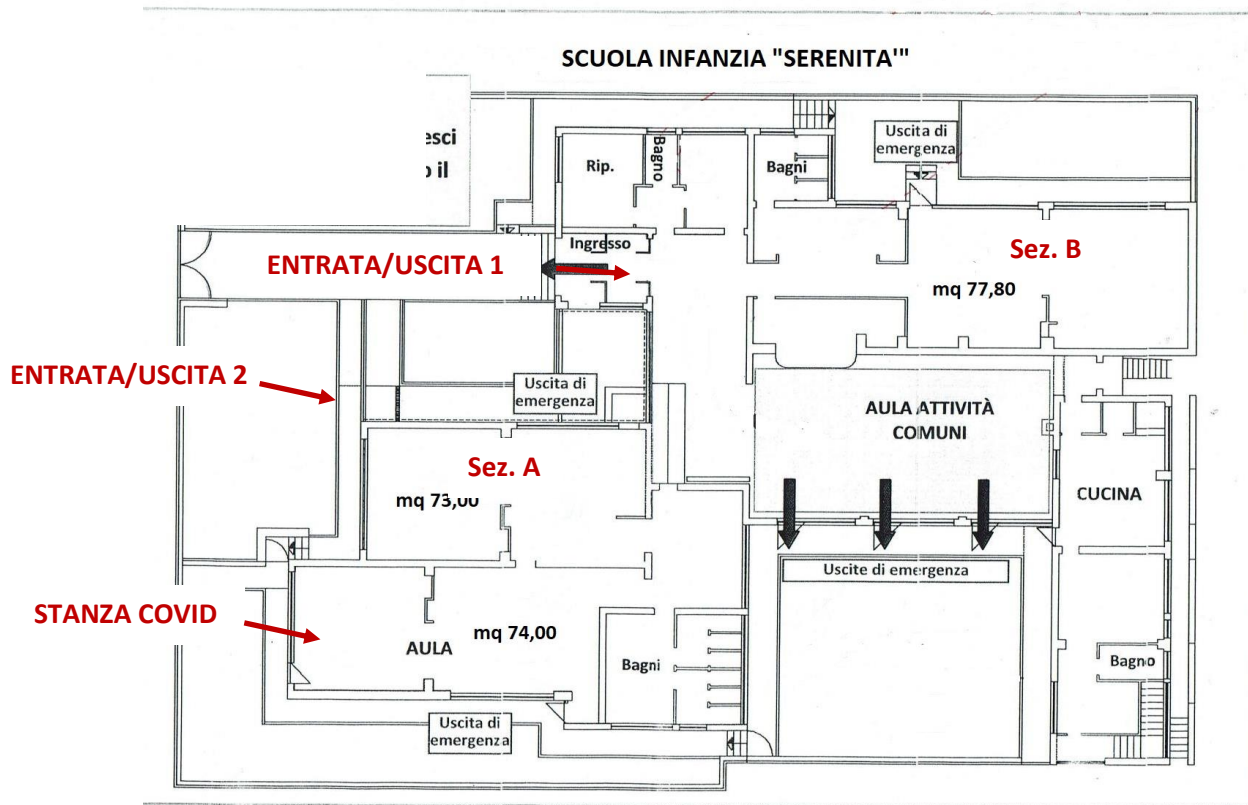

INDICE

Premessa	pag. 4
SEZIONE GENERALE	pag. 6
1. Corresponsabilità educativa	pag. 6
2. Modalità di ingresso/uscita	pag. 6
3. Regole da rispettare durante le attività a scuola	pag. 8
- Personale scolastico	pag. 8
- Alunni	pag. 10
- Famiglie	pag. 11
- Personale esterno	pag. 13
4. Scuola Infanzia: particolarità organizzative	pag. 14
5. Pulizia e igienizzazione di luoghi e attrezzature	pag. 16
6. Igiene personale e Dispositivi di Protezione Individuale	pag. 18
7. Gestione spazi scolastici	pag. 22
- Aule didattiche	pag. 22
- Atri, aula docenti, servizi igienici	pag. 22
- Palestre	pag. 23
- Aree distributori automatici	pag. 24
- Spazi esterni di pertinenza dell'Istituto	pag. 24
8. Modalità svolgimento attività particolari	pag. 25
- Ricreazione	pag. 25
- Educazione musicale	pag. 25
9. Gestione di una persona sintomatica all'interno dell'Istituto	pag. 26
10. Gestione soggetti "fragili"	pag. 30
- Lavoratori "fragili"	pag. 30
- Tutela lavoratrici madri	pag. 31
- Alunni "fragili"	pag. 31
11. Gestione emergenze	pag. 32
- Primo soccorso	pag. 32

Protocollo avvio a.s. 2020-21

- Antincendio	pag. 32
- Terremoto	pag. 33
- Evacuazione	pag. 33
12. Informazione e Formazione	pag. 34
13. Elenco allegati	pag. 36
14. Costituzione di una commissione	pag. 36

SEZIONE SPECIFICA pag. 37

- Secondaria I grado "Carducci"	pag. 38
- Primaria Piermarini c/o Caserma "Gonzaga"	pag. 40
- Infanzia/Primaria Via Piermarini	pag. 41
- Infanzia/Primaria Via Piave	pag. 44
- Infanzia "Serenità"	pag. 50